Afinal, os Revolucionarios, Necessariamente Solidarios Com a Politica do Governo Provisorio, Resolveram Unir-se e Assumir Perante o Paiz Suas Responsabilidades, Decidindo Que Votam o Projecto Constitucional, Approvam os Actos da Revolução e Elegem Seu Chefe o Sr. Getulio Vargas, Presidente da Republica no Primeiro Periodo do N[illegible] Regime

Bibliotheca Nacional
Av. Rio Branco

12 PAGINAS

Diario Carioca

100 REIS

Fundador : J. E. DE MACEDO SOARES

Praça Tiradentes n.º 77 | Rio de Janeiro, Sabbado, 14 de Abril de 1934 | Anno VII — Numero 1.748

Deverá Ser Officialmente Lançada Hoje ou Amanhã a Candidatura do Chefe da Revolução á Presidencia da Republica

O GENERAL GO'ES MONTEIRO APOIA DECIDIDAMENTE A INDICAÇÃO DO SR. GETULIO VARGAS PARA A SUPREMA MAGISTRATURA DA NAÇÃO NO PRIMEIRO PERIODO CONSTITUCIONAL

O lançamento da candidatura do sr. Getulio Vargas é um facto resolvido pelos mais autorizados chefes da politica revolucionaria. Conforme antecipámos, será divulgado, hoje ou amanhã, um manifesto assignado pelos proceres situacionistas, inclusive todos os ministros de Estado, indicando o nome do chefe do Governo Provisorio para o alto posto de presidente constitucional. Essa candidatura será suffragada, no meado do proximo mez, pela maioria da Assembléa, á qual pertence, como parte integrante, a bancada alagoana, leaderada pelo deputado Góes Monteiro. Esse facto é digno de registo, porque vem desmascarar os boatos em torno do nome do general Góes Monteiro, que vem sendo apontado como candidato á elevada investidura. Podemos informar, aliás com absoluta segurança, que o ministro da Guerra apoia, decididamente, a eleição do sr. Getulio Vargas, devendo ser um dos signatarios do manifesto em vesperas de divulgação. O sr. José Americo foi, hontem, a Petropolis, onde teve opportunidade de debater o assumpto com o chefe do Governo Provisorio. De regresso a esta capital, o titular da Viação avistou-se com o general Góes Monteiro, o almirante Protogenes Guimarães e o ministro da Justiça, discutindo amplamente a questão. Apurámos que todos os ministros concordaram com o lançamento, já e já, da candidatura do sr. Getulio Vargas, por meio do documento a que nos referimos acima. A redacção do manifesto talvez tenha sido confiada ao sr. José Americo, que é uma das mais brilhantes mentalidades da politica revolucionaria e possue a indispensavel autoridade moral e mental para elaborar a importante "fala á Nação".

O sr. Getulio Vargas, cuja candidatura deverá ser lançada officialmente hoje ou amanhã, e o sr. José Americo, que deverá traduzir o pensamento dos leaderes revolucionarios

UMA TRAGEDIA NA FRONTEIRA DA GUYANNA INGLEZA

O Engenheiro Antenor Rocha Atira no Tenente Jorge Landim, Suicidando-se Depois

MANA'OS, 13 (União) — Noticias da fronteira com a goyana ingleza dizem que a [illegible] Limites Brasileira foi atacada a tiros, tendo reagido. Na luta que então se estabeleceu, morreu o engenheiro brasileiro Antenor Rocha.

A Agencia União, procurando apurar a veracidade de tal noticia, soube que o engenheiro Antenor Rocha, ha varios dias vinha se mostrando muito agitado, dando mesmo a impressão de certa depressão mental. Em vista disto, o commandante da turma, onde trabalhava o dr. Rocha, collocou-o em observação, sob os cuidados de uma escolta. Hontem, elle conseguiu illudir a guarda e dirigindo-se violentamente para a sala do commandante da turma, capitão-tenente Jorge Landin, alvejou a tiros esse official, suicidando-se em seguida com um tiro na cabeça. O commandante Landin soffreu um ferimento sem maior importancia.

Os officiaes da Commissão embarcaram hoje de madrugada para esta capital.

As Conferencias Politicas de Hontem, no Rio e na Cidade Serrana

IMPORTANTES REUNIÕES NO MINISTERIO DA VIAÇÃO

Realizou-se hontem, no gabinete do titular da Viação, prolongada conferencia entre os srs. Juarez Tavora, Ary Parreiras, Carneiro de Mendonça e José Americo.

Depois da reunião, que versou sobre o problema da successão presidencial, o ministro José Americo subiu para Petropolis, afim de avistar-se com o chefe do Governo.

O INTERVENTOR DE MINAS NO PALACIO RIO NEGRO

O sr. Benedicto Valladares esteve, hontem, no Palacio Rio Negro, em demorada conferencia com o chefe do Governo.

Tambem foram recebidos pelo sr. Getulio Vargas os deputados mineiros Augusto de Lima, Brandão Amaral, João Beraldo e Carlos Machado.

O interventor de Minas chegou, hontem, de Bello Horizonte, tendo viajado pela estrada de rodagem.

CONFERENCIAS DO SR. JOÃO CARLOS MACHADO

O sr. João Carlos Machado, secretario do Interior do Rio Grande do Sul, teve, ante-hontem, longa palestra pelo telephone com o general Flores da Cunha.

Hontem, pela manhã, o sr. Carlos Machado subiu para Petropolis, onde conferenciou com o chefe do Governo Provisorio.

Desappareceu Uma das Mais Illustres Figuras das Letras Brasileiras

O FALLECIMENTO, HONTEM, DO ACADEMICO JOÃO RIBEIRO

Alguns Dados Biographicos do Eminente Pensador Patricio

João Ribeiro lendo no microphone de uma sociedade de radio, uma conferencia literaria

Mais uma grande figura das letras brasileiras que desapparece. Morreu hontem João Ribeiro. Enfermo ha varios dias, o illustre pensador estava internado na Casa de Saude Estellita Lins. Seu organismo não resistiu á gravidade dos padecimentos que o levaram ao tumulo.

João Ribeiro foi uma das mais brilhantes e solidas mentalidades do Brasil. Cultor insigne da lingua portugueza, critico de elevado merito, o grande morto de hoje foi um vulto de primeira grandeza, digno de figurar entre os que mais exaltaram a historia mental do nosso paiz.

Humberto de Campos, escrevendo certa vez sobre João Ribeiro, assim se expressou:

"Quando se restabelecer no Brasil e no mundo, a ordem nos dominios da literatura, nenhuma figura brasileira dos nossos dias despertará, talvez, mais vivamente o exame da critica do que este philosopho que vem, ha mais de meio seculo, zombando da popularidade e da gloria. Professor de tres gerações, autor dos livros didacticos de maior extracção no paiz, philologo e mestre de letras brasileiras, que hoje completa setenta annos, historiador a quem a historia do Brasil deve a sua orientação actual, divulgador em portuguez das grandes literaturas do occidente europeu, pintor e poeta, erudito em toda a extensão da palavra, — o sr. João Ribeiro não faz o menor caso da riqueza que accumulou, e continua a accumular. O seu ouro, que é do mesmo quilate daquelle do fabulista naufrago, deixa-o ao relento, porque não dá nenhum valor á fama, que é a mercadoria que se compra com elle. Quem o vê atravessar a cidade, as mãos cruzadas nas costas, o passo tardo e cansado de quem carrega aos hombros, num sacco, todas as idéas do seculo, mal adivinha o homem que ali vae, e a fortuna de que é depositario descuidado. Os bens que elle possue, não ha dinheiro, entretanto, que os compre. Creso, se os quizesse, precisaria de uns sessenta annos de estudo, e de meditação, para ter o que elle tem".

(Continúa na 2ª pagina).

Leticia-Pomo de Discordia

A COLOMBIA ENVIOU MAIS OITOCENTOS HOMENS PARA A ZONA LITIGIOSA

Nada de Novo nos Circulos da Sociedade das Nações

Um graphico da zona de litigio entre a Colombia e o Perú

Leticia o pomo da discordia peruvio-colombiana, continua como o fantasma de uma nova guerra na America do Sul. Ainda hontem, o governo de Bogotá enviou mais oitocentos homens para a zona litigiosa, afim de reforçar a sua guarnição militar. E' o dissidio que cada vez mais se aggrava e se complica.

O Comité dos Dezenove, incumbido de resolver a pendencia, adiou os seus trabalhos. Julgou inutil abordar, no ambiente genebrino, a questão da prolongação do mandato da Commissão da Liga das Nações. Ficou esperando o resultado das negociações actualmente entaboladas nesta capital.

Ninguem sabe, porém, até quando irão as conversações. E como é já em junho que expira o mandato da Sociedade das Nações, é de desejar que se encontre desde logo, uma solução satisfactoria para o caso, antes que voltem os dois paizes para a discussão pelas armas.

NADA DE NOVO EM GENEBRA...

GENEBRA, 13 — (Havas) — O dia de hoje não trouxe nenhum novo desenvolvimento á questão colombo-peruana. Os representantes dos dois paizes interessados trocaram telegrammas com os seus governos. Dessa troca de informações resulta que as affirmações produzidas hontem perante o Conselho, segundo as quaes as negociações do Rio de Janeiro autorisavam a esperança de proximo accordo causaram em Bogotá e Lima viva surpreza.

MAIS SOLDADOS PARA LETICIA!

LIMA, 13 — (Havas) — Informações aqui recebidas da Colombia asseguram que o governo colombiano enviou oitocentos homens para reforçar a guarnição de Leticia.

A Sessão de Hontem na Constituinte

Occuparam a Tribuna os Srs. Negrão de Lima, Nereu Ramos, Miltom Carvalho, Gilberto Gabeira e Barros Penteado

Quasi 2.000 Emendas Apresentadas Até Hontem

Com a presença de sessenta e sete deputados, o sr. Antonio Carlos abriu a sessão de hontem, dentro do prazo regimental.

Leu-se a acta. E ella foi logo após approvada sem outras retificações além da que foi feita pelo sr. Carlos Maximiano.

No expediente nada houve de importancia.

O PRIMEIRO ORADOR DA SESSÃO

Passando-se á ordem do dia, teve a palavra o sr. Negrão de Lima, o primeiro orador inscripto. O representante mineiro procurou responder á critica que o sr. Levi Carneiro houvera feito ao seu discurso anterior sobre a organização judiciaria, esclarecendo que, absolutamente, não foi incoherente como queria aquelle illustre deputado classista.

Desenvolvendo interessantes considerações em torno do assumpto judiciario, o orador termina o seu discurso, muito applaudido.

Sr. Milton Carvalho

FALA O SR. NEREU RAMOS

Em seguida falou o sr. Nereu Ramos, deputado pelo Estado de Santa Catharina.

Manifestando-se, de inicio, favoravel á emenda que manda pôr o nome de Deus no preambulo da Constituição futura, o orador passa a tratar da justiça eleitoral, affirmando que nem sempre se pode applicar o dispositivo do Codigo Eleitoral que divide o Tribunal em um terço de desembargadores, outro terço de juizes de direito e ainda outro de leaderes, taes as deficiencias destas duas ultimas classes nas capitaes de alguns Estados pequenos.

Citando, como exemplo, o Estado que o orador representa, propõe que os referidos tribunaes regionaes se dividam ape-

(Continúa na 2ª pagina).

"A SÃO PAULO" Companhia Nacional de Seguros de Vida

SUCCURSAL NESTA CAPITAL, AVENIDA RIO BRANCO N.º 131 - 1.º ANDAR

Directores — DR. JOSE' MARIA WHITAKER
DR. ERASMO T. DE ASSUMPÇÃO
DR. J. C. DE MACEDO SOARES

Sob Acclamações

O Presidente Roosevelt Regressa a Washington

WASHINGTON, 13 (Havas) — O presidente Roosevelt que regressou, hoje a esta capital, depois de ter passado duas semanas de férias no litoral da Florida, foi recebido na estação da estrada de ferro, debaixo de acclamações, por consideravel multidão e cerca de trezentos congressistas.

CHEGOU A MANA'OS O CAPITÃO IGLESIAS, CHEFE DA MISSÃO SCIENTIFICA HESPANHOLA

AQUELLE OFFICIAL ENALTECEU OS OBJECTIVOS DAQUELLA MISSÃO E DISSE QUE FAZ QUESTÃO DE CONHECER O GENERAL RONDON

Os Excursionistas Deverão Partir de Valencia Dentro de Dez Mezes

MANA'OS, 13 (União). — Chegou a esta capital, conforme antecipámos, o commandante Iglesias.

Enntrevistado pelos representantes da imprensa, disse que o ambiente em Leticia é de tranquillidade.

Proseguindo, o distincto official disse que havia renunciado

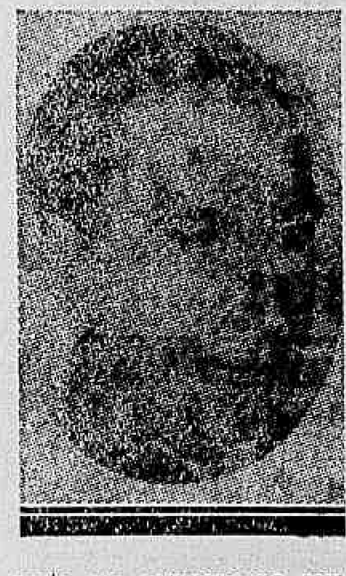

o posto que occupava na commissão internacional da Liga das Nações por estar desgostoso com a imprensa de Bogotá. Preferia calar a entrar em detalhes sobre os motivos desses desgostos.

O capitão Iglesias disse que não voltará áquelle cargo e que seguirá pelo "Bacpendy" para Belém.

MANA'OS, 13 (União). — Procurado pelo director da succursal da "Agencia União", o capitão Iglesias, depois de declarar que estava finda a sua missão junto á Commissão Internacional da Liga das Nações, ora em Leticia, disse que seguirá para Belém, onde espera tomar um avião. A viagem até a capital do vizinho Estado será feita pelo "Baependy".

O capitão Iglesias falou, depois, com enthusiasmo, da Amazonia, que espera percorrer detidamente, á frente da grande missão scientifica hespanhola. Essa missão deverá partir de Valencia (Hespanha) dentro de dez mezes.

Disse que a campanha que tem sido feita contra a missão está sendo orientada por pessoas mal informadas. Ella tem intuitos elevados, muito embora trago o armamento indispensavel para caça, mas isto mesmo com a indispensavel permissão dos governos dos paizes que pretendo percorrer.

O capitão Iglesias disse que faz questão que scientistas brasileiros o acompanhem nessa peregrinação, pois a missão que chefiará não tem, em absoluto, caracter regionalista.

Concluindo, o distincto official falou do seu desejo de encontrar-se com o general Candido Rondon, a quem admira pelo immenso trabalho que desenvolveu através dos sertões do Brasil.

Ainda é tempo!

O seu cabello está caindo? Receia ficar inteiramente calvo?

"PILOFERO"

applicado a tempo, evitará o desastre.

Desapparece Um Procer Libertador

O Fallecimento do Sr. Urbano Garcia

PELOTAS, 13 (A. B.) — Urgente — Acaba de fallecer, nesta cidade, o sr. Urbano Garcia, prócer do Partido Libertador.

As Arbitrariedades de Um Fiscal de Rendas

De S. João d'El-Rey recebemos o seguinte telegramma:

"Em assembléa realizada hontem pela totalidade dos commerciantes locaes, a Associação ouviu graves denuncias contra a irregular actuação do fiscal de rendas Edison Silveira.

Esse funccionario do Ministerio da Fazenda vem, aqui, praticando as maiores arbitrariedades, como sejam: ameaçar os negociantes de fechamento das portas; appreensão de mercadorias; forçando os commerciantes a declarações inveridicas; exercendo forte pressão sobre os pequenos contribuintes; tendo mesmo exigido pagamento immediato a elle proprio, ou levado no hotel onde se acha hospedado.

Na sua totalidade, esses casos são lançamentos feitos em seu quarto do hotel pelo lançador competente e revisto pelo collector local.

A Associação appella, por intermedio do DIARIO CARIOCA para o espirito justiceiro do governo do Estado — (a.) Antonio Guerra, secretario."

Em Pról do Abrigo Maria Immaculada do Instituto Protector dos Pobres e Crianças

A Flôr do Junquilho!

O Abrigo Maria Immaculada, realizando, amanhã, 14, mais uma encantadora passeata pela zona urbana, offerecerá ao nosso generoso publico a flôr do Junquilho, por intermedio de gentis senhoritas que se apresentaram expontaneamente a esse nobre mistér de cunho altamente humanitario, cuja finalidade se destina ao conforto material e espiritual de innumeras crianças orphãs recolhidas em sua séde, á rua Mendes de Aguiar n. 112, em Cascadura.

Homenageando á Memoria de Um Grande Magistrado

Desembargador Luiz Salazar da Veiga Pessôa

Aberta a audiencia da 3ª Vara Federal, o juiz dr. Francisco Tavares da Cunha Mello, recommendou que se coonsignasse no que recebara a desoladora noticia, divulgada no noticiario telegraphico dos jornaes desta manhã, de haver fallecido hontem em Recife o venerando dr. Luiz Salazar da Veiga Pessôa, desembargador recentemente aposentado, a pedido, da tradiccional Relação de Pernambuco.

Era o fallecido um velho e culto magistrado, a cuja notoria integridade rendiam os seus jurisdiccionados a mais merecida e consagrada homenagem.

A seguir, o dr. Themistocles Brandão Cavalcanti, 1º Procurador da Republica, pedindo a palavra disse: que em nome da Procuradoria da Republica se associava a justa homenagem prestada ao inolvidavel magistrado, requerendo que ficasse consignado no protocollo das audiencias um voto de profundo pezar pelo seu fallecimento.

Pelos advogados presentes e com assentimento geral, o dr. Queima do Monto pediu a palavra, e em expressões de sentimento pezar, salientou a nobreza com que o desembargador Luiz Salazar da Veiga Pessôa exerceu aqui no Rio de Janeiro a profissão de advogado durante o tempo em que esteve em disponibilidade como juiz que era em Pernambuco, deixando bem claros o alto respeito e elevada consideração que, pelos seus reconhecidos dotes moraes e intellectuaes, ao illustre fallecido dispensavam magistrados, advogados e todo pessôal do fôro; *o vir probus peritus* que quando discutia usava sempre a regra *fortiter in re suaviter in modo.*

A Sessão de Hontem na Constituinte

(Continuação da 1ª pagina).

nas em duas partes, sendo uma composta de desembargadores e a outra de personalidades idoneas indicadas pelo Tribunal.

No decorrer do seu discurso, o sr. Nereu Ramos ainda aborda outros assumptos, demonstrando-se favoravel á unidade de processo, combatendo o acto do Governo que diminuiu o numero dos ministros do Supremo Tribunal de 15 para 11, achando que na constituição deve haver artigos sobre o casamento e divorcio, embora sendo esses assumptos de natureza civil, batendo se pela extincção do imposto de exportação, porém, de maneira lenta e não de golpe...

O representante catharinense termina a sua oração, que foi muito aparteada pelo sr. Levi

Sr. Nereu Ramos

Carneiro, dando o seu applauso amplo á emenda apresentada pelo sr. Antonio Covello, mandando que a nação garanta o trabalho honesto para todos os brasileiros.

O DISCURSO DO SR. AUGUSTO CAVALCANTI

Segue-se com a palavra o sr. Augusto Cavalcanti, representante de Pernambuco, que tece considerações em torno do substitutivo constitucional na parte que trata do direito de propriedade.

UM DEPUTADO CLASSISTA NA TRIBUNA

O sr. Gilberto Gabeira, deputado classista, occupa, a seguir, a tribuna, fazendo um discurso defendendo a representação profissional e combatendo a emenda que exclue o voto dos operarios da Assembléa na eleição do presidente da Republica.

A ORAÇÃO DO SR. MILTON DE CARVALHO

A oração do sr. Milton de Carvalho, tambem deputado classista, causou optima impressão na Assembléa. Fazendo uma analyse segura sobre assumptos de interesse commercial, combate, com vigor e muita intelligencia, as "luvas" demonstrando-se um profundo conhecedor da questão.

Ao terminar recebe calorosos applausos, não só de muitos collegas, como das galerias.

O ULTIMO ORADOR

O ultimo orador da sessão foi o sr. Barros Penteado, da bancada paulista, que pronunciou um forte discurso sobre materia constitucional.

Falando do artigo que submette á Assembléa a approvação dos actos do Governo Provisorio, diz o illustre deputado:

— Não tenho noticia de nenhum governo dictatorial que se tenha submettido espontaneamente á approvação de Assembléas os seus actos.

Fala da amnistia, dizendo ser um dever imperioso decretal-a quanto antes, e termina dizendo que, em nome de São Paulo, protesta contra a phrase do sr. José Americo, ministro da Viação, de que os "homens da Republica Velha não passaram de mercenarios e [illegible] pelas armas, porque eram possuidores de sensibilidade moral" — dizendo que o sr. Washington Luis caiu como homem e não como covarde.

A sessão foi suspensa ás 17 horas e pouco.

UMA IMPORTANTE REUNIÃO

Numa das salas do Palacio Tiradentes reuniram-se, na tarde de hontem, os commités das grandes e das pequenas bancadas afim de serem discutidas as emendas que, hontem mesmo, foram apresentadas ao substitutivo constitucional.

O NUMERO DE EMENDAS APRESENTADAS

Terminou, hontem, ás 21 horas, o prazo para a apresentação das emendas ao substitutivo em 2ª discussão.

O numero das emendas é enorme, acreditando-se que elle subiu a quasi duas mil.

Entre as que hontem foram apresentadas, acham-se as que abaixo publicamos:

"Capitulo V — Da Justiça Eleitoral — aos §§ 4º e 5º do artigo 117.

Substitua-se pelo seguinte:

§ 4º — Os tribunaes Regionaes compor-se-hão por processo identico, sendo um terço dentre os desembargadores da respectiva séde e o outro dentre os juizes de Direito da mesma: e o restante pelo presidente da Republica sobre proposta do respectivo Tribunal de Justiça.

§ 5º — Se o numero de juizes não for exactamente divisivel por tres, o Tribunal de Justiça Eleitoral determinará a distribuição entre as categorias acima determinadas de sorte que a representação da Republica [illegible] minoria [illegible] de juizes de Direito da séde dos Tribunaes Regionaes por inferior ao terço desses mesmos tribunaes.

§ 6º — Os membros dos Tribunaes Eleitoraes servirão por dois annos pelo menos, obrigatoriamente salvo excusa concedida nos termos da lei, pelo Tribunal Superior e gozarão das garantias do art. 96, letras b, c, não podendo entretanto servirem por mais de dois biennios consecutivos.

Art. 118 — let. A.

Diga-se apenas: Organizar a divisão eleitoral da União e dos Estados.

JUSTIFICAÇÃO

As emendas substitutivas sobre Justiça Eleitoral que apresentei em primeira discussão foram aceitas pela commissão constitucional e estão integradas no projecto já approvado na primeira phase dos trabalhos constituintes. Visam as actuaes tornar mais claros os textos e evitar difficuldades a execução da lei.

A emenda ao final do § 4º é meramente esclarecedora.

A emenda proposta ao paragrapho 5º visa permittir que o Tribunal Superior regule com facilidade, em face da lei, a organização dos tribunaes regionaes quando o numero dos juizes de direito das respectivas sédes for inferior a um terço dos membros dos mesmos tribunaes.

Caso sejam restabelecidos os juizes federaes, nos Estados, devem fazer parte dos tribunaes regionaes em logar dos juizes de direito como aliás dispõe presentemente o codigo eleitoral.

A emenda ao § 6º estabeléce que os membros dos tribunaes eleitoraes não poderão servir por mais de dois biennios, consecutivos. Consegue-se assim a renovação periodica dos tribunaes eleitoraes, porque nenhum dos seus membros poderá servir por mais de quatro annos consecutivos, embora, os que já tenham assim servido possam voltar decorrido um biennio de interregno.

A emenda ao art. 118 let. A mantém a competencia da justiça eleitoral para organizar a divisão eleitoral da União e dos Estados, mas supprime os detalhes do projecto, que só poderão embaraçar a acção dos tribunaes eleitoraes.

Sala das sessões, 13 de abril de 1934".

"Capitulo III — Da ordem economica social.

Ao artigo 160. Substitua-se pelo seguinte:

A politica rural será orientada no sentido da fixação do homem ao campo e da sua educação rural, devendo a lei dispôr de modo geral, sobre a colonização e o aproveitamento de terras publicas, em prejuizo das iniciativas dos poderes locaes coordenados com as directrizes estabelecidas pela União, assegurada sempre preferencia ao trabalhador nacional.

JUSTIFICAÇÃO

A emenda reproduz o texto do substitutivo, mas faz referencia expressa á educação rural, cuja necessidade é proclamada por todos os que se interessam pelo progresso do interior do paiz.

Sala das sessões, 13 de abril de 1934".

O senhor Xavier de Oliveira apresentou a seguinte:

"Esta Constituição e os Annaes da Assembléa Nacional Constituinte serão publicados na orthographia em que foram publicadas a Constituição de 1891 e a segunda edição revista dos Annaes do Congresso Constituinte da Republica, systematizada no "Diccionario Contemporaneo", de Caldas Aulete.

Sala das sessões, em 13 de abril de 1934".

Assignada por varios deputados, entre elles os srs. João Pinheiro Filho, Mario Ramos, Euvaldo Lodi e Pedro Rache, subiu á mesa da Assembléa esta emenda:

"Accrescente-se onde convier: A Assembléa Nacional renovar-se-á completamente em cada legislatura, sendo vedada a reeleição dos deputados eleitos pelo povo ou pelas associações profissionaes.

JUSTIFICATIVA

O profissionalismo ou, melhor, o parasitismo politico nascido da conservação indefinida de homens em cargos politicos electivos, por indicação dos governos ou dos partidos politicos governamentaes, constitue um dos males escandalosos que a Revolução de 1930 pretendeu destruir. E' preciso evital-o de qualquer maneira. Só ha um argumento de que lançam mão os que o defendem: o da moralização: os grandes homens, os grandes parlamentares, ficariam inhibidos de continuar a prestar os seus serviços á Nação. Não é razoavel; ha innumeros sectores na administração publica do paiz que necessitam da collaboração dos expoentes da cultura nacional.

Sala das sessões, 13 de abril de 1934".

NÃO DEIXES A PORTA ABERTA!

COM ROSITA MORENO

Não é depois da porta arrombada que se deverá trancal-a . . . por isto "não deixes a porta aberta" . . .

SEGUNDA - FEIRA — ALHAMBRA

(Prohibido para menores)

O CINEMA DOS BONS FILMS

Desappareceu Uma Das Mais Illustres Figuras das Letras Brasileiras

(Continuação da 1ª pagina).

TRAÇOS BIOGRAPHICOS DE JOÃO RIBEIRO

João Baptista Ribeiro de Andrade Fernandes nasceu a 24 de junho de 1860, em Laranjeiras, Sergipe.

Foram seus paes Manoel Joaquim Ribeiro Fernandes e dona Guilhermina Rosa de Andrade Fernandes. Manoel Joaquim era guarda-livros de casas commerciaes na cidade. E é bem certo que, naquelle lar modesto, aquelles paes modestos nunca puderam sonhar para o menino João senão o destino de tambem a vir a ser um dia um humilde guarda-livros em Laranjeiras.

Seus estudos de primeiras letras foram feitos na cidade natal.

Assim tambem os estudos de latim e francez. Havia, áquelle tempo, certas escolas primarias adeantadas que davam o estudo dessas disciplinas. Foi numa dessas escolas que João Ribeiro aprendeu primeiramente as duas linguas.

Passou em seguida para o Atheneu de Sergipe, em Aracajú. Ahi fez os preparatorios.

Foi extraordinario, como alumno de humanidades. Em latim, sempre obteve o primeiro logar. No collegio, os primeiros logares tinham suas classificações: o primeiro era classificado como **Imperador**, o segundo como **Consul**, o terceiro como **Pretor**. João Ribeiro era invariavelmente o **Imperator** na sua turma.

Uma vez perdeu o posto: passou de **Imperator a Consul**. Tomou-lhe o logar o alumno Antonio Bragança, que se formou depois em Medicina, indo para S. Paulo, onde clinicou. Hoje mora em Sergipe, em Laranjeiras.

Nas Mathematicas tambem João Ribeiro se destacou como excellente alumno.

Feitos os estudos de humanidades, João Ribeiro transferiu-se, em 1880, para a Bahia. Ahi matriculou-se, como ouvinte, no primeiro anno de Medicina.

Mas em breve desanimou dessa carreira ou porque verificasse que não tinha gosto para ella, ou porque as contingencias da vida a isso o levassem. No mesmo anno de 1880 transportou-se para o Rio de Janeiro. Trazia o proposito de matricular-se na Escola Polytechnica, e fazer-se engenheiro.

Chegando ao Rio, porém, os seus velhos pendores jornalisticos e literarios falaram mais alto. João Ribeiro entra para a redacção da "Gazeta da Tarde" com José do Patrocinio e Ferreira de Menezes. Depois, com a saida de Patrocinio para ir fundar a "Cidade do Rio" João Ribeiro o companhou. Ao lado do grande negro elle fez a campanha abolicionista assiste as dias grandiosos da redempção dos captivos.

Ao mesmo tempo em que trabalha na *Cidade do Rio*, mantem collaborações no *Correio do Povo*, de Alcindo Guanabara, e no *Paiz*, de Quintino Bocayuva.

Casou-se em 1889 com d. Maria Luiza da Fonseca Ramos, filha do professor da Escola Normal, major Luiz Ramos e de d. Leopoldina Carneiro de Mendonça. Teve do matrimonio 16 filhos, dos quaes morreram oito. Ficaram quatro casaes.

Em 1895 fez João Ribeiro a sua primeira viagem á Europa. Foi para a Allemanha e lá esidiu durante um anno e tanto. Em seguida visitou a Inglaterra, a França e a Italia.

Em 1901, repetiu a viagem, visitando mais a Austria.

Em 1914, novamente tornou á Europa, percorrendo os paizes já vistos e mais a Suissa.

Na primeira viagem, fôra commissionado pelo governo brasileiro para estudar a instrucção publica, nos varios paizes percorridos. Representou o Brasil, então, tambem, no Congresso de Propriedade Literaria, reunido em Dresde e na Sociedade de Geographia de Londres.

Em 1901, esteve como addido a commissão de limites chefiado por Joaquim Nabuco.

De ambas as commissões em que trabalhou recebeu João Ribeiro medalhas de condecorações dos paizes em que esteve.

Durante as suas viagens — e isso é que é nellas para notar — João Ribeiro não se dispersava numa simples curiosidade de turista. Bem ao contrario; procurava estudar, aprender, comprehender. Assim é que, na Allemanha e na Italia, elle se deu ao estudo da pintura, chegando á compôr quadros muito interessantes. Machado de Assis e José Verissimo possuiam quadros assignados por elle. Ainda hoje o sr. Laudelino Freire tem, na sua rica collecção de quadros, uma téla de João Ribeiro. Ha informações de que tambem os herdeiros de Souza Bandeira possuem uma.

Nas suas viagens á Euorpa foi elle correspondente do *Jornal do Commercio*. Collaborou, tambem nessa occasião, no *Commercio*, de São Paulo, e no *Dia*, desta Capital.

Em 1897, ao fundar-se a Academia Brasileira, estava João Ribeiro na Europa. Por esse motivo não entrou para a illustre companhia.

Em 1898, porém, ao occorrer a primeira vaga, que foi a do delicioso lyrico Luiz Guimarães, foi João Ribeiro eleito.

Ao ser criada nesta Capital a Escola Dramatica, foi elle escolhido para professor de uma das cadeiras.

Como professor, teve João Ribeiro occasião de examinar em varios concursos do Pedro II e em varios estabelecimentos de ensino.

Em Sergipe elle escreveu primeiro para uma folha de estudantes; depois manteve assidua collaboração no *Laranjeirense*, orgão republicano.

Durante varios annos, fez o Almanack Garnier, publicação que se caracterisava pelo cunho de universalidade scientifica e literaria que tinha.

Mais tarde, deixando de circular o Almanack Garnier, passou a fazer o Almanack Alves.

Foi delegado literario no collegio Anchieta em 1901, por nomeação do sr. Epitacio Pessoa, então ministro.

Aqui e em São Paulo foi repetidamente fiscal de ensino.

O Soldado Esfaqueou Um Vendedor de Frutas

UM SARGENTO O PRENDEU DANDO-LHE FUGA

Por motivo que não está bem apurado ainda, tiveram forte discussão um soldado do Exercito e o vendedor de frutas Alfredo de Souza de 32 annos, morador á rua da Alegria n. 189, casa 18.

No decorrer da briga, o soldado sacou de uma faca, cravando-a no hypochrondrio direito do antagonista.

A victima foi soccorrida pela Assistencia e internada no Hospital de Prompto Soccorro, emquanto que o criminoso preso pelo sargento José Miranda Vieira, n. 25 do 1º R. C. D., se viu por este solto, desapparecendo.

O commissario Magalhães Couto, do 1º districto, abriu inquerito para apurar o facto.

CLINICA DE VIAS URINARIAS

Dr. Samuel Kanitz

Membro da Sociedade de Urologia da Allemanha, ex-assistente dos professores Lichtemberg Lewin Joseph de Berlim e Haslinger de Vienna. Especialista: em doenças dos Rins, Bexiga, Prostata, Urethra. Doenças de Senhoras. Diathermia, Ultra Violetas. Consultorio: 7 de Setembro, 42, Sob., das 13 ás 17 horas. Phone: 4-4493.

REX — Telephone 2-8529 — RUA ALVARO ALVIM, 33 a 37

HOJE — RICHARD DIX EM «AZ DOS AZES»

RKO Radio Pictures — Broadway Programma

Complemento: — F I F I — Opereta em 2 actos, da Warner-First, com VIVIENNE SEGAL, a inesquecivel interprete de "Noites Viennenses"

HORARIO: 2 hs. — 3.40 — 5.20 — 7 hs. — 8.40 — 10.20

Segunda-Feira, 16

Lilian Harvey

No super film da UFA

FALADO E CANTADO EM FRANCEZ

"EU E A IMPERATRIZ"

— LUXUOSA OPERETA — LINDOS BAILADOS — MUSICA ENCANTADORA

Nos Bastidores da Assembléa

PARA EVITAR EQUIVOCOS — COMO SE ESPANTAM OS HEREJES — CONQUISTANDO O INABALAVEL — CONSTITUINTE OU CONVIDADO!... — CONCURSO DE PALAVRAS CRUZADAS — OS PROLETARIOS NÃO DARÃO O FORA

"Tudo se Accommodará, e, se Assim Não Fôr, Voltarei Tranquillamente a Pegar o Bule e a Perguntar aos Freguezes: Simples ou Nas Calças!..." — Diz o Sr. Ferreira Netto Em Entrevista Que nos Deu

Já por varias vezes temos aqui explicado aos nossos leitores o caracter absolutamente pilherico desta secção.

Nella se têm commentado, sob esse aspecto, os factos e os nomes mais em evidencia no actual momento politico nacional, sem que esses commentarios impliquem em iliminação ou offensa para as figuras nelles envolvidas.

Tem sido assim com quasi todos os membros da Assembléa Nacional Constituinte, entre os quaes podemos destacar o proprio sr. Antonio Carlos, que nos merece toda a consideração e respeito.

Ha dias, porém, em uma nota aqui publicada, appareceu o nome do sr. João Cabanas, nota essa que, segundo dizem, teria dado margem a interpretações erroneas.

Ora, dado o feitio humoristico de todos os factos aqui relatados, essas interpretações não se justificam, porquanto não podem os mesmos ser levados á conta de insultos ou achincalhes a quem quer que seja.

O contrario seria o mesmo que exigir exhibições de autographos ou promover duellos pelos artigos de S. M. Itararé II.

* * *

O sr. Edgard Sanches é, como se sabe, o "captain" do team divorcista da Assembléa.

O seu ultimo discurso sobre assumptos religiosos provocou agitações sagradas na piedosa batina do padre Pinheiro, produziu tremeliques de colera divina no santo Gairão, e só não despertou um aparte de meia legua do sr. Arruda Camara, porque o leader de Pernambuco, quando e queima, engasga.

Hontem, reuniram-se os catholicos da Casa para tratar dos seus interesses e, ao mesmo tempo, estudar uma fórma de reprimir os pendores atheistas dos adversarios, impondo-lhes castigos e supplicios dignos da sua ousadia.

Não se sabe porque, o sr. Acurcio Torres tambem tomou parte no piedoso conclave.

Aliás, o conceituado carcomido fluminense é homem capaz até de dizer missa, em vesperas de eleições, — sendo que a Natureza já lhe poupou, para essa tarefa, o trabalho ode abrir corôa.

Pois muito bem. Ia a discussão em meio, quando o sr. Sucupira, fazendo cafuné no seu penacho, propoz que se requisitassem os serviços do Diabo para corrigir os herejes.

O sr. Figueiredo Rodrigues allegou que Satanaz anda, estes ultimos tempos, completamente arredio, nem sequer attendendo ao telephone, pois que está cansado de prestar serviços aos que prometem collocal-o novamente nas graças do Paraizo. Afinal, vendo que a coisa não se arrumava, o sr. Acurcio falho de abrir a corôa.

— Proponho que faça um par de azas e uma roupa vermelha para o Barreto Campello e se tranque com elle, em um quarto escuro, todo aquelle que fôr contra nós...

E justificando sua proposta:

— Quem é que, vendo o Barreto Campello de vermelho e azinhas, não pensa logo que está deante do Anjo Mau?...

* * *

DEPOIS que o sr. Arão Rabello resolveu combater as reivindicações femininas, as suffragetes deliberaram vencel-o pela fadiga.

Diariamente, o hotel em que reside s. ex. é visitado por innumeras candidatas a cargos publicos, que ali vão conferenciar com o deputado catharinense no sentido de demovel-o dos seus antipathicos intuitos. Ha dias em que as visitas dessa natureza attingem a cifras assustadoras.

O joven parlamentar já não tem tempo para tratar dos seus interesses politicos: todo o tempo se vae na luta tremenda com as suas adversarias.

Abatido e esfalfado por essa campanha ingloria, o sr. Arão Rabello dizia, hontem, na sala do café:

— Vocês não calculam como isso me abate. Eu me orgulho de ser um homem imbananavel nas minhas resoluções. Resisto a tudo. Mas, assim, é de mais. Louras, morenas velhas, moças, estrepes, chavécos, typos sete, todas, emfim, desde pela manhã até á noite, a me esgotarem a paciencia. Ora, dessa maneira, não ha resistencia que se mantenha de pé...

PELA primeira vez, desde que se installou a Assembléa, occupou a tribuna o sr. Gilberto Gabeira, representante de classe.

Como era natural, os outros deputados ficaram surpresos com aquella physionomia absolutamente desconhecida, que, com tanto desembaraço, prendia a attenção do plenario.

O sr. Abreu Sodré, que vinha entrando, no momento, perguntou:

— Esse rapaz é constituinte ou é convidado?...

* * *

FOI durante a oração do sr. Gabeira que a Assembléa teve opportunidade de assistir a um interessante torneio de palavras cruzadas.

Discursava o representante de classe, quando o sr. Fernando de Abreu deu o seguinte aparte:

— Eu me orgulho de ter, na minha profissão de fé, como finalidade essencial, a defesa dos trabalhadores...

Responde o sr. Acyr Medeiros:

— Mas v. ex. não nega que o governo tem praticado actos ditatoriaes...

Diz um outro classista:

— Os mais intransigentes burguezes se têm manifestado nesse sentido, favoraveis á representação de classe...

O leitor entendeu?...

Não?...

Pois, nem eu!...

* * *

HA dias que correm insistentes rumores sobre o destino amargo que se reservaria para a Assembléa.

Certos deputados mais imaginosos chegam a precisar o dia e a hora em que se dará o acontecimento sensacional previsto pelas cartomantes. Interpelado por nós, o sr. Acyr Medeiros declarou:

— Haja o que houver, os proletarios não correrão...

E o sr. Gosling, que passava:

— Mesmo porque não terão tempo!...

* * *

ESTAVA, hontem, profundamente desolado e abatido o sr. Ferreira Netto, representante pernambucano de classe.

Abordado por um nosso companheiro, s. ex. assim explicou a sua magua:

— Por mais que se queira, meu amigo, não ha maneira de um homem poder legislar a rigor, em beneficio dos seus eleitores.

Eu, por exemplo, tenho encontrado as maiores difficuldades sempre que apresento qualquer emenda moralizadora dos nossos costumes.

Como o senhor sabe, eu não sou apenas garçon. Vim para aqui em virtude dos meus conhecimentos profundos em cacographia, partologia, calligraphia (ah! s. ex. mostrou os sapatos furados por onde espiavam callos robustos) e outras leviandades medico-cirurgicas.

Só não terminei o meu curso de "pediatria", porque só gosto de andar de automovel. Burguez chêpa é que anda a pé.

Pois muito bem. Ainda hontem, tentei apresentar uma emenda supprimindo as escolas religiosas e tive o desprazer de vel-a rejeitada por todos.

O unico que a assignou foi um moço sympathico, bem vestido, que estava em um divan da sala do café.

Infelizmente, porém, momentos depois, descobri que elle não era mais deputado...

— Quem era? — perguntamos.

E o sr. Ferreira Netto:

— Era o dr. Manoel Reis. Depois disso, diga-me se é possivel trabalhar neste paiz.

Resolvemos mudar o assumpto da conversa. O que nos interessava era saber a orientação de s. ex. no debatido caso da presidencia constitucional.

— Desejamos saber a opinião do doutor sobre as candidaturas...

O sr. Ferreira Netto olhou-nos, sorriu, e perguntou:

— Esse negocio de doutor é avacalhação?

— Ora, excia., — exclamamos — sua opinião é valiosissima.

O sr. Ferreira Netto respondeu:

— Tudo se accommodará, e, se assim não fôr, voltarei democraticamente a pegar no bule e a perguntar aos meus freguezes: simples ou nas calças?...

NÃO SATISFEITO EM DIFFAMAR O VIZINHO, TENTOU AINDA CONTRA A SUA EXISTENCIA

A BRUTAL SCENA DE SANGUE VERIFICADA HONTEM PELA MANHÃ NA RUA BANANAL, EM JACARE'PAGUA'

A rua Bananal, em Jacarépaguá, foi hontem, pela manhã, theatro de uma scena de sangue.

E' morador ali o continuo do Banco Rural Seraphim Pinna Rivas, portuguez, de 38 annos, solteiro, que tem como seu vizinho o lavrador João Alexandre, homem perigoso, conhecido na localidade pelas suas valentias.

De algum tempo a esta parte, do sitio de Alexandre começaram a desapparecer algumas gallinhas. Elle sem nada investigar andou a propalar que Seraphim era o gatuno e resolveu tomar explicações acerca do facto.

Hontem, Seraphim, ao deixar a casa em demanda do trabalho foi abordado pelo vizinho, que, a viva força queria que elle desse conta dos gallinaceos.

Entre ambos entabolou-se seria discussão.

Quando a contenda já parecia terminada, na occasião que Seraphim dava as costas ao desaffecto, este, que se achava armado de uma foice, desfechou-lhe forte golpe, traiçoeiramente, ferindo-o gravemente na cabeça, braço esquerdo, mão direita e nas costas.

Banhada em sangue, a victima de Seraphim tombou por terra, emquanto elle embrenhava-se pelo mattagal, fugindo á acção da justiça.

Scientificada do caso, a Assistencia Municipal soccorreu o ferido, recebendo elle os necessarios curativos no Posto do Meyer, donde foi mandada para Hospital de Prompto Soccorro.

A policia do 24º districto instaurou inquerito a respeito, estando seriamente empenhada na captura do criminoso.

"Sinto Muito Mas Não Posso Supportar Mais"

NAO E' FUNCCIONARIO DA WARNER BROS. FIRST NATIONAL O SUICIDA

Acerca de uma noticia publicada em nossa edição de hontem, recebemos o seguinte pedido de rectificação:

"Illmo. sr. secretario do DIARIO CARIOCA — Saudações:

A direcção da Warner Bros. First National viu-se surpreendida, hoje, com a leitura do seu conceituado matutino, onde se noticia em grandes titulos o suicidio do nosso "representante geral" ou "gerente".

A noticia detalhada informa ainda o endereço errado da nossa Companhia, que se localiza no n. 52, 1º andar, da rua Alvaro Alvim, teimando em affirmar, no titulo e nos commentarios ser a victima "alto funccionario" da Warner Bros First National Pictures do Brasil.

Tal noticia foge inteiramente da verdade. O infeliz suicida era completamente alheio aos nossos interesses e, mais ainda, figura totalmente desconhecida dos meios cinematographicos.

Como v. s. comprehenderá facilmente, trata-se de um engano que poderá ter lamentaveis consequencias para o bom nome da Warner Bros. National e, assim, temos a certeza que v. s. dará as necessarias ordens para que, com urgencia, seja dado, com destaque, formal desmentido á noticia.

O director geral para o Brasil da Warner Bros. First National é o sr. William Fait, figura conhecidissima e das mais estimadas na cinematographia e na sociedade brasileiras. Quanto ao gerente do Rio, da Warner Bros. First National, é o sr. Rodrigo Rombauer, cavalheiro bastante estimado e relacionado para que mais facilmente seja desfeito o lamentavel equivoco.

Para o interesse do seu jornal, accrescentamos a seguinte informação: o sr. Zoll Elonare Salibury era alto funccionario da Companhia Brunswyck **que foi, ha tempos, uma das subsidiarias da Warner Bros., nada tendo, entretanto, EM QUALQUER E'POCA, de interesse directo com a cinematographia.**

Certos de que seremos attendidos, firmamo-nos. — De v. s. amos., admres. e obros. — Warner Bros. First National Pictures do Brasil — Mario Renato de Castro, chefe da Publicidade".

Decretos Que Não Foram Executados

UM APPELLO DOS SARGENTOS DO EXERCITO AO GENERAL GOES MONTEIRO

A ascensão do general Góes Monteiro ao cargo de ministro da Guerra foi motivo de intenso jubilo para os sargentos do Exercito. Tiveram esses briosos e leaes servidores da Nação a certeza de que o seu chefe tudo faria para lhes proporcionar o que de direito merecem. E não soffreu, nesse ponto, decepção, a classe dos inferiores do Exercito. A instituição da previdencia dos sub-tenentes e sargentos lhe garante beneficios de alto alcance, não ficando atrás o decreto 23.867, de 9 de fevereiro de 934, mandando abonar mais uma etapa de alimentação aos sargentos promptos e arregimentados.

Entretanto, este ultimo beneficio soffreu, em parte, uma falta de cumprimento. E' que daquelles pelo mesmo beneficiado só parte recebeu as importancias relativas aos mezes de fevereiro e março findos. Outra parte, a dos sargentos pertencentes ás unidades, que fizeram folha especial por ordem do D. G. C. G., até hoje nada recebeu por conta dos dois ultimos mezes. Este facto lhe trouxe grande decepção e consequencias desagradaveis, uma vez que contava com esse dinheiro para liquidar despesas forçadas por conta do que viria a receber.

Assim, pois, os sargentos do Exercito, mais uma vez, appellam para a boa vontade do seu general, certos de que serão, como de costume, attendidos.

Assaltaram o "Café do Compadre"

OS MELIANTES SO' QUERIAM BEBIDAS E CHARUTOS

Comparecendo, hontem, pela manhã, á delegacia do 9º districto, o sr. José Domingos pediu para falar ao delegado.

Levado á presença do commissario Lopes Pereira declarou que durante a madrugada os ladrões haviam visitado o "Café do Compadre" de sua propriedade, sito á rua Rodrigo dos Santos n. 26.

Disse mais que somente pela manhã, ao abrir as portas foi que verificara terem sido as mesmas arrombadas.

Immediatamente aquella autoridade transportou-se ao local, onde procedeu a um minucioso exame.

Para penetrarem no estabelecimento os ladrões praticaram um verdadeiro gesto de selvageria.

Um cachorrinho chamado "Urso" que servia de vigia começou a ladrar. Um dos meliantes com o auxilio de uma navalha desfechou profundo golpe no pescoso, degollando-o, onde havia cerca de trinta mil

A seguir procederam a abertura da porta lateral do "Café do Compadre" onde procederam a verdadeira limpeza em materia de liquidos e comestiveis.

Depois de subtrairem sete litros de Vermouth, dois de cognac, um de vinho do Porto, um de Fernet Branca e muitas latas de doce, abriram varias caixas de charutos, enchendo os bolsos.

Entretanto os gatunos não mexeram na caixa registradora, onde hvia cerca de trint mil réis em dinheiro.

O delegdo espera deitar a mão nos malfeitores o mais breve possivel.

Colhido Por Um Automovel Falleceu no H. P. S. Um Funccionario do Instituto de Previdencia

No Hospital de Prompto Soccorro, onde se achava internado, falleceu, hontem ás 11 horas, o sr. João Baptista Guimarães, funccionario do Instituto de Previdencia, que ha dias fôra atropelado pelo automovel n. 6.812, quando atravessava a Avenida Rio Branco.

O cadaver foi removido para o necroterio da Policia.

Caiu da Ponte dos Amores e Morreu no H. P. S.

Ante-hontem, á noite, quando regressava de uma serenata, o operario Aurelio de tal, de 23 annos, solteiro, morador á rua Pinto n. 46, no morro da Favella, ao transpôr a Ponte dos Amores, caiu e fracturou o craneo.

Uma ambulancia da Assistencia Municipal transportou a victima para o Posto Central, onde ella recebeu os necessarios curativos, sendo a seguir internada no Hospital de Prompto Soccorro. Não resistindo á gravidade do seu estado, Aurelio veiu a fallecer hontem, pela manhã, sendo o seu cadaver removido para o necroterio do Instituto Medico Legal.

DR. JOSE' DE ALBUQUERQUE
Doenças sexuaes do Homem
Diagnostico causal e tratamento da
IMPOTENCIA EM MOÇO
Rua 7 de Setembro 207 de 1 ás 6

CASINO
HOJE em VESPERAL A'S 16 HORAS e á noite, ás 20 e 22 horas, a encantadora peça de LUIGI CHIARELLI, em traducção de ABADIE FARIA ROSA
"FOGO DE ARTIFICIO"
Notaveis criações de
Iracema -- Procopio -- Elza Gomes
AMANHA — VESPERAL ás 15 HORAS — A SEGUIR — a engraçadissima comedia "SE EU FOSSE RICO..."

As Novas Installações da Procuradoria do Departamento Nacional do Trabalho

Com a presença do ministro do Trabalho, teve logar, hontem, ás 15 1|2 horas da tarde, a inauguração das novas installações da Procuradoria do Departamento Nacional do Trabalho.

Usando da palavra o sr. Affonso Bandeira de Mello, director do Departamento Nacional do Trabalho, pronunciou o seguinte discurso, que resumimos abaixo.

Em seguida o sr. ministro, agradecendo as palavras que lhe foram dirigidas, poz em relevo os serviços que são destinados á Procuradoria na sua alta missão de conciliar os conflictos.

Exaltou a integridade moral dos procuradores e seus auxiliares e advertiu as massas operarias contra os agitadores que, se fantasiando de leaderes, querem tão somente arrastar os operarios para a falsa estrada e no momento das difficuldades os abandonam. Estes devem, sobretudo, confiar na acção no Governo Provisorio, que está empenhado em realizar uma obra de protecção aos trabalhadores e de previdencia social. Bem sabe, como affirma o sr. director do Departamento Nacional do Trabalho, a tarefa é ardua, porém, é preciso leval-a avante com animo, resignação e com fé em sua finalidade. Falou em seguida o sr. Deodato Maia, Procurador geral do Trabalho naquelle Departamento e actualmente leader da bancada sergipana na Assembléa Constituinte. O sr. Deodato Maia declarou que um dos nomes mais ligados á revolução era exactamente o do sr. ministro do Trabalho, que com incansavel paciencia e confiança no futuro vinha realizando uma obra de paz e de organização do capital e do trabalho. Em nome dos seus companheiros da Procuradoria agradece ao sr. ministro as palavras que teve para seus collegas e as demonstrações de estima com que os confortou.

A' cerimonia compareceram os presidentes dos syndicatos e suas respectivas directorias, e bem assim grande numero de funccionarios, advogados, jornalistas e demais pessoas gradas.

DUARTINA
para o estomago e calmante

Ipanema vae ser Dotada com um luxuoso e Moderno Cinema

Um aspecto do estudo actual das obras do grande cinema que a Companhia Brasileira de Cinemas está construindo na praça General Osorio em Ipanema. — Vê-se no "cliché" o sr. Adhemar Leite Ribeiro, presidente daquella Companhia entre jornalistas e engenheiros por occasião da visita hontem realizada

A Morte de Um Banhista na Praia de Copacabana

Como de costume, hontem, pela manhã, o menor Ernani Pinheiro da Silva, empregado como domestico na residencia do sr. Raul Ozenda, á rua Prudente de Moraes n. 443, foi banhar-se na Praia de Copacabana, em frente ao posto 8.

O mar mostrava-se um tanto agitado e mal o rapaz acabava de se lançar nagua, foi colhido por um vagalhão, que o arrastou a grande distancia.

Por mais esforços que o infeliz empregasse não conseguiu voltar á praia.

Percebendo a situação de desespero em que se encontrava o joven, alguns banhistas, lançando-se ao mar, tentaram soccorrel-o, trazendo-o para terra.

Immediatamente foram solicitados os soccorros da Assistencia. Entretanto, quando a ambulancia ali chegou, o medico nada mais poude fazer se não constatar a morte do desventurado menor.

A policia do 30º districto tambem compareceu ao local, fazendo remover o cadaver para o necroterio.

Gipsum brasiliense
para dentição nas creanças

Providencia Tomada Pela 3.ª Auxiliar

O 3º delegado auxiliar, dr. Democrito de Almeida, mandou identificar como incurso no artigo 335, n. 5, da Consolidação das Leis Penaes a João Muñoz Polido.

Construcção livre
20$
LOTES DE 10 x 40
Villa Santa Therezinha.
(E. F. C. B.)
"MESQUITA"
HORACIO LEMOS & COMP. LTDA.

PROPAGANDA
PROCURE
A ECLECTICA
Av. Rio Branco, 137 - Rio
Rua S. Bento, 11 - S. Paulo

Nos Correios e Telegraphos

O director geral dos Correios e Telegraphos, dr. Junqueira Ayres, assignou os seguintes actos:

Designando o 3º official desta Directoria Geral, Luiz de Oliveira Figueiredo Filho para, em commissão e sob a immediata direcção do chefe do Protocollo, fazer no deposito das officinas num dos armazens da Alfandega desta capital, a arrecadação dos objectos pertencentes ao antigo Museu Postal. Designando para agente postal telegraphico de Senador Pompeu, no Ceará, o telegraphista de quarta classe Antonio de Alencar Santiago, passando a servir na séde daquella Directoria Regional o telegraphista de 5ª classe Hildeberto de Saboya Ribeiro. Dispensando o 2º official Ubirajara de Azevedo Coutinho das funcções de chefe da Succursal n. 7, subordinada á Directoria Regional dos Correios e Telegraphos do Districto Federal. Dispensando, a pedido, das funcções de chefe dos serviços de linhas e installações da Directoria Regional dos Correios e Telegraphos de Ribeirão Preto, o inspector de linhas de 2ª classe em commissão, Alvaro Sayão Masson, transferindo-o daquella Directoria Regional para a de Minas Geraes com direito a transporte. Tornando sem effeito a transferencia do diarista Claudio Valença, da Directoria Regional do Rio de Janeiro para Estação Central Telegraphica, e transferindo a estação radiotelegraphica de Fazenda São José subordinada á Directoria Regional de Matto Grosso, para a povoação de Poxoréu, sendo fundida á respectiva agencia postal, e passando a funccionar como agencia postal telegraphica.

Semana da Liberdade

NO COLLEGIO AMERICANO

Encerrando-se no proximo sabbado, 21 do corrente, data do precursor da nossa liberdade que foi Tiradentes, iniciar-se, hoje, ás 14 horas, no Collegio Americano, á rua Mauá, em Santa Thereza, a Semana da Liberdade. Além de varios alumnos daquelle educandario, discorrerão sobre o assumpto o director, doutor Pericles Leite, o professor Alexandre Teixeira, especialmente convidado que fará uma palestra sobre a marcha victoriosa dos principios de liberdade no Brasil, devendo falar ainda outros oradores. Após a reunião será recebida officialmente naquelle collegio uma embaixada de alumnos da succursal do mesmo que funcciona em Copacabana, tendo logar a seguir jogos amistosos de volleyball e basketball.

Para todos os dias da semana está sendo preparado um programma deveras attrahente com o concurso intellectual de vultos conhecidos nas letras e na politica que abrilhantarão com seus dons oratorios as sessões da Semana da Liberdade. Esta será encerrada solennemente no proximo sabbado, data de Tiradentes, havendo após a reunião magna um animado festival sportivo que será seguido de uma tarde dansante.

A sessão magna de hoje será dedicada a Roberto Marinho, pela sua campanha tenaz em prol da liberdade.

TINTA BRASILIA
TYPO OFFICIAL
A MELHOR

Casa do Estudante do Brasil

DEPARTAMENTO DE MUSICA

A Casa do Estudante do Brasil inaugurou, como foi divulgado, no dia 22 de março proximo passado, com um concerto que alcançou pleno exito, o seu Departamento de Musica, cuja organização esteve entregue á sra. Stella Guerra Duval, a benemerita presidente da Pró-Matre que é tambem distinguida musicista e professora de canto. O seu nome, largamente conhecido, dispensa maiores referencias.

O Departamento de Musica da Casa do Estudante do Brasil tem por finalidade a disseminação do conhecimento da musica em todos os seus ramos, aos estudantes e á população em geral.

Para attingir ás suas finalidades o Departamento offerece ensino musical efficiente a preços accessiveis até a pessoas de modesta condição.

A garantia do ensino musical efficiente está no corpo de professores que apresenta:

De piano — Enio de Freitas e Castro, laureado nesse instrumento pelo Instituto Nacional de Musica, onde cursa a classe de composição.

De theoria musical — José Siqueira, compositor que já realizou um concerto de apresentação recebido com grandes applausos. E' diplomando de composição do Instituto Nacional de Musica, onde vem fazendo um curso brilhante.

De Violoncello — Newton Padua, violoncellista dos mais apreciados em nosso meio. Estudou na Europa e é o violoncello spalla, desde muitos annos da orchestra da Sociedade de Concertos Symphonicos. E' tambem um dos nossos mais distinguidos compositores.

De violino — Leonidas Autuori, grande violinista brasileiro, primeiro premio do Conservatorio de Napoles, premio de viagem a Europa pelo Estado de São Paulo, ex-alumno dos professores Fusella, Côrte e Serato, na Italia e, em Paris, de Boucherit. Deu innumeros concertos em Roma, Paris, Milão e Napoles.

De canto — Murillo de Carvalho, ex-alumno de A. L. Hettich e de Fernand Francell de l'Opera Comique, professor recem chegado da Europa onde principalmente na França, fez seus estudos e se dedicou durante muitos annos ao ensino, depois de uma carreira brilhante. Ausente por isso de sua terra durante 21 annos, o professor Murillo veiu finalmente fixar residencia no Rio de Janeiro.

Para todas as informações dirigir-se á Secretaria da Casa do Estudante do Brasil, no Largo da Carioca, 11, 2º andar, das 15 ás 17 horas, onde se acham abertas as matriculas.

O Fogareiro Explodiu

DUAS PESSOAS QUEIMADAS

Na casa n. 72 da rua Daniel Carneiro, onde residem, lidavam com um fogareiro á alcool os funccionarios publicos Damico Pinheiro, de 52 annos e Isidoro Pinheiro, de 40 annos, ambos casados.

De repente, o fogareiro explodiu e as chammas alcançaram Damico, queimando-o pelo corpo todo. Em seu auxilio correu Isidoro, que tambem ficou queimado na mão esquerda.

Foram ambos soccorridos pela Assistencia do Meyer e Damico, em estado grave, internado na Casa de Saude Pedro Ernesto.

Outra Victima das "Faiseuses d'Anges"

A ESPOSA DO BOXEUR TOBIAS BIANNA SOFFRE UMA "DELIVRANCE" PROVOCADA

D. Dalmira Ribeiro, de 22 annos, esposa do boxeur Tobias Bianna, residente, na Ponta do Galeão na ilha do Governador, foi passar uns dias na casa da sua genitora d. Emiliana Ribeiro á rua 4 de Novembro, n. 31, em Ramos.

De repente, hontem á noite, d. Dalmira se sentiu mal confessando ao marido que, com o auxilio de uma parteira cujo nome não quiz declinar, procurou forçar uma "delivrance" prematura. Immediatamente a senhora foi transportada ao Posto Central de Assistencia e submettida a delicada intervenção cirurgica, após o que ficou internada no Hospital de Prompto Soccorro.

A' policia do 22º districto, d. Dalmira, a muito custo declarou que a parteira, que criminosamente a auxiliára reside á rua Senador Euzebio, esquina de Sant'Anna e tem uma taboleta azul na porta.

Concurso nos Correios e Telegraphos

O director geral dos Correios e Telegraphos, dr. Junqueira Ayres, assignou, hoje, portaria marcando para inicio das provas do concurso publico para carteiros auxiliares, a realizar-se na Directoria Regional dos Correios e Telegraphos do Districto Federal, designando os seguintes funccionarios para examinadores:

Portuguez — 2º official da Directoria Geral, Flavio Norte. Arithmetica — 3º official da Directoria Regional do Districto Federal, Gilberto de Paula e Silva.

NOTICIAS MEDICAS

A SESSÃO DE HONTEM NO SYNDICATO MEDICO — O PROFESSOR AUSTREGESILO FOI HOMENAGEADO PELOS CONSELHEIROS PRESENTES

Da maneira que havia sido noticiado, realizou-se hontem ás 20,30 horas, a reunião do Conselho Deliberativo do Syndicato Medico Brasileiro.

Compareceu grande numero de conselheiros e os trabalhos foram presididos pelo professor Austregesilo.

Aberta a sessão, foi approvada por unanimidade a acta da sessão anterior, passando-se ao expediente.

O DISCURSO DO PROFESSOR AUSTREGESILO

O professor Austregesilo historiou então, em brilhante improviso a sua actividade na presidencia do Syndicato Medico. Enalteceu o presidente do S. M. B. a actuação dos seus auxiliares de directoria e terminou dizendo que, embora soubesse ser ardua a luta, não se devia desanimar.

As suas ultimas palavras foram seguidas de calorosos applausos.

JUSTA HOMENAGEM

Em seguida, levantando-se, o dr. Oliveira Santos convidou, em improviso eloquente, a todos os presentes, renderem ao eminente mestre, homenagens justas e merecidas.

No expediente falou o dr. Clovis Salgado, para esclarecer um incidente havido em torno de um artigo do Boletim do Syndicato Medico do mez de fevereiro ultimo.

Logo após, o presidente diz que ha sobre a mesa um parecer da commissão encarregada de opinar sobre um manifesto á classe medica publicado ha mezes na imprensa desta capital. O parecer da commissão foi approvado.

Capturas de Condemnados

Foram capturadas as seguintes pessoas: José Joaquim da Rocha e José da Silveira Rodrigues, condemnados pela 2ª Pretoria Criminal, o primeiro, a tres mezes de prisão cellular, grão minimo do artigo 303 da Consolidação das Leis Penaes e o segundo a 30 dias de prisão e multa de 1:000$ como incurso nas penas do artigo 15 do decreto n. 21.143, de 1932.

Colhido Por Auto

A' rua Alice foi colhido por um automovel o mecanico Guilherme Frutuc, de 37 annos, morador á rua Suruhy n. 174.

Com fractura do craneo, a victima foi internada no Hospital de Prompto Soccorro.

Atropelado

O Commerciario Jorge do Valle de 58 annos, morador á rua do Hospicio n. 237, foi colhido por um automovel á rua 7 de Setembro.

MARITIMAS

RESUMO DA ASSISTENCIA MEDICA DO INSTITUTO DE PENSÕES E APOSENTADORIAS DOS MARITIMOS

Foi o seguinte o movimento medico do Instituto de Pensões e Aposentadorias até março do corrente anno:

Dr. Condeixa Filho — 204 consultas, 3 exames de laboratorio, 98 injecções e 42 curativos; Dr. Soares Brandão — 74 consultas, 2 exames de laboratorio, 1 Raio X, 9 injecções; Dr. Lauro Borges — 50 consultas, 2 visitas a domicilio e 8 injecções; Dr. Henrique de Barros — 121 consultas, 7 visitas a domicilio, 5 exames de laboratorio, 3 Raio X e 60 injecções; Dr. Gerdal Boscoli — 81 consultas, 2 exames de laboratorio e 3 Raio X; Dr. Carlos Alves — 13 consultas e 1 exame de Raio X; Dr. Newton Tasch — 40 consultas, 1 exame de Raio X, 2 intervenções cirurgicas e 4 curativos; Dr. Castro Araujo — 2 intervenções cirurgicas; Dr. Odilon Baptista — 13 operações, 5 como auxiliar de operação, 11 consultas; Dr. Joubert de Carvalho — 50 consultas, 4 visitas a domicilio, 5 exames de laboratorio e 5 injecções; Dr. Moura Brasil — 126 consultas, 1 exame de laboratorio, 45 injecções, 5 operações; Mario Kroeff — 42 consultas; Dr. Rodrigues Lima — 58 consultas e 4 operações; Dr. Coelho de Souza — Auxiliou em 13 operações e 11 consultas; Dr. Jayme Abelha — 212 consultas, 9 visitas a domicilio, 3 exames d laboratorio, 59 injecções e 95 curativos; Dr. Ascanio Ferreira — 68 consultas, 12 visitas a domicilio, 6 exames de laboratorio, 2 Raios X, 3 injecções, 1 guia e 3 curativos. Total das consultas — 1.143. Visitas a domicilio — 34. Exames de laboratorio — 27. Raio X — 12. Injecções — 287. Intervenções cirurgicas — 27. Guias — 13. Attestados — 1. Curativos — 211.

VARIAS NOTICIAS

Como já tem sido noticiado houve uma scisão nas classes maritimas — as que apoiam a attitude tomada pela Federação dos Maritimos e outra que está solidaria com o capitão Napoleão Alencastro — em torno do decreto do chefe do governo que modificou a organização do Instituto de Aposentadoria e Pensões.

Hontem, o capitão Napoleão recebeu em seu gabinete dezenas de homens do mar que foram hypothecar áquelle militar a sua solidariedade, inclusive os Syndicatos de Enfermeiros da M. Mercante e dos Pescadores do D. Federal, que por intermedio de seus representantes fizeram dos seguintes officios: "Sr. capitão Napoleão Alencastro Guimarães, M. d. presidente do Instituto de Aposentadoria e Pensões dos Maritimos. Tenho a subida honra de passar ás vossas ás vossas mãos, a inclusa proposta approvou solennemente em assembléa geral extraordinaria do dia 12 do corrente mez, pela qual fostes incluido no quadro social do nosso Syndicato "em consideração excepcional as suas qualidades de homem publico e ao bemfeitor da classe dos Enfermeiros Sanitarios Maritimos" como socio benemerito. Na supposição de que o acto da referida assembléa por si unanime e profundamente justa não vos desdourará o grão social que brilhantemente desfrutaes no mundo da sociedade brasileira, nem tão pouco, de certo, possa elle vos diminuir na brilhante herarchia militar que para honra do nosso Exercito sois um official de elite. Subscrevo-me attenciosamente. — (a) José Alves Cruz, presidente."

O officio do Syndicato dos Pescadores está redigido nos seguintes termos:

"Illmo sr. capitão Napoleão A. Guimarães.

A directoria do Syndicato dos Pescadores do Districto Federal, por si e por todos os seus associados, abaixo relacionados, vem hypothecar a v. s. todo o seu apoio e dar os seus applausos á administração honesta e esforçada com que v. s. tem se orientado na direcção do Instituto de Aposentadoria e Pensões dos Maritimos. Outrosim assistindo-nos o direito de contribuirmos para o referido Instituto, vimos appellar para v. s. afim de que nos seja facilitada essa regalia da lei.

(aa) Theodoro Rodrigues Salles, Etelvino Pedro de Mello Ismael Nascimento dos Santos, Gilberto Antonio dos Anjos, Pedro Paulo dos Anjos, José Bonifacio de Oliveira.

Mais Furtos e roubos Appreendidos pela D. G. I.

Pela Secção de Furtos e Roubos foram feitas as seguintes appreensões: uma, de um relogio de prata, no valor de 150$, do furto de que foi victima Abilio da Silva Couto, á rua Riachuelo n. 148; uma, de um relogio taximetro, no valor de 800$, de que foi victima Antonio José Ferreira, á rua Rezende n. 147; uma, de um auto Chevrolet, no valor de 4:000$, de que foi victima José Gomes de Oliveira, á Avenida Gomes Freire; uma, de uma carteira, contendo a quantia de 300$, do furto de que foi victima João Domingos Granfero, á rua Diamantes n. 100.

Na Policia Central

O capitão chefe de policia assignou portaria exonerando os investigadores extranumerarios da Delegacia Especial de Segurança e Ordem Politica e Social, Lourival José de Campos e Norberto Soares, visto terem sido nomeados para outros cargos na mesma repartição.

O capitão chefe de policia assignou portaria designando o official de justiça Setembrino Pereira da Souza, para ter exercicio no 7º districto policial (Botafogo).

LICENÇA

Foram concedidos tres mezes de licença para tratamento de saude ao guarda civil Manoel Pedro Barbosa de Mendonça.

VAE SERVIR NA 1ª REGIÃO MILITAR

O capitão chefe de policia determinou providencias ao capitão inspector geral de policia no sentido de passar á disposição da 1ª Região Militar, o G. T. n. 473, Suetonio Corrêa.

FALTAS JUSTIFICADAS

De accôrdo com as informações prestadas em officio do delegado do 2º districto policial, o delegado especial de Segurança de Ordem Politica e Social, capitão Affonso Miranda Corrêa justificou as faltas ao serviço consignadas á zelosa autoridade Gastão Gonçalves Barbosa.

CINEMA!

NÃO DEIXES A PORTA ABERTA...

Addicionando as justas informações e referencias de sua productora a Fox Film, temos a declarar a unanime acclamação de todos os brilhantes chronistas cinematographicos do Rio, com referencia aos valores deste film — "Não Deixes a Porta Aberta"... o mais recente triumpho de Roulien na cidade do cinema, e o proximo exito a ser registado segunda-feira no Alhambra. Roulien que conta com a admiração em peso dos "fans" seus patricios, tem nesta comedia musicada, que melhor diriamos um esplendido "vaudeville" com musicas e canções agradabilissimas, uma notavel criação, fazendo lembrar as suas notadas apotheoticas de suas temporadas no Casino e no Lyrico, do Rio de Janeiro. Senhor de seu papel, o nosso Raul impõe-se logo na apreciação dos espectadores, tal a vivacidade e a maneira natural e simples com que encarnou o principal papel desta fita. Mostra-nos assim o seu rapido e impressionante progresso ante os rigores da "camera" cruel, implacavel e exigente. Ao seu lado surge toda a belleza, toda a fascinação arrebatadora desta estrellinha fulgurante que é Rosita Moreno e forma com Roulien, um destes "duos" que não se poderá esquecer e exigir mais films onde figurem os seus nomes queridos. Não se deverá tambem olvidar a presença encantadora de Mona Maris, uma artista que tem arte na voz, nos olhos e em todo o seu corpo esguio e sensual. Emfim ennumerar todos os attractivos de — "Não Deixes a Porta Aberta" — seria furtar um pouco a curiosidade do leitor e augmentar ainda a ansia de chegar segunda-feira, afim de applaudir com justiça, com sinceridade com vemencia, as delicias supremas deste "vandeville" da Fox sem duvida um dos acontecimentos mais serios e sensacionaes da temporada cinematographica de 34. Tenham paciencia, esperem um pouquinho mais, e por emquanto aceitem o precioso conselho de Roulien — "Não Deixes a Porta Aberta..." porque na verdade é bem perigoso...

Roulien numa scena em "Não deixes a porta aberta"

Você se embriagará com o "champagne" de "Jantar ás Oito": Jean Harlow!

Não ha esse que possa contradizer: Jean Harlow embriagará quantos virem "Jantar ás Oito". Por que? Porque ella é bem a "champagne" desse lauto banquete de "estrellas" — e como tal embriaga, mas embriaga mesmo!

Os chronistas que já assistiram "Jantar ás Oito" foram unanimes em dizer que ella é a grande vencedora do film, sendo inconscientemente a sua "vamp".

Porque nunca Jean Harlow nunca nos appareceu tão segura de sua seducção — nem tão convincente.

Com que naturalidade ella vive scenas de brigas com Wallace Beery — e com que provocação se agita no seu "boudoir", o corpo coberto pelo mais amavel "deshabille" até hoje imaginado!

E o "it" irresistivel dos seus primeiros-planos, quando ella mastiga "marron-glacés" na sua cama de arminho e setim, e experimenta, depois, chapéos de duzentos dollares, ainda na cama ancia — tudo com a maior naturalidade deste mundo...

Não importa que em "Jantar ás Oito", essa admiravel "comedia-humana" que o Palacio estreará segunda-feira, estejam varios veteranos reunidos pela Metro, como Marie Dressler, Wallace Beery e os Barrymores. E' Jean, artista novissima, de hoje, a campeã do film.

Mulher-champagne! "Jantar ás Oito" vêm revelar o "slogan" proprio da "platinum blonde" maravilhosa...

Condimento de valor

"Lição de Amor", o ultimo film de Chevalier, vae ser exhibido segunda-feira no Odeon

— A parte mysteriosa de Paris que jámais foi levada ao écran, — a Paris das "mansades" encarrapitadas no alto dos velhos casarões de Montmartre.

— Uma innovação surpreende na "ouverture", com o rapido desfilar em photographia rythmica de todos os personagens da obra.

— Um sem numero de melodias embaladoras, expressamente escriptas por Leo Robin e Ralph Rainger para este film.

— Uma comedia hilariante, onde não faltam momentos dramaticos intensos, emocionantes situações de amor, episodios de luta accesa, entre os personagens typicos daquella parte de Paris.

Como protagonista Maurice Chevalier e como heroina a fascinante Ann Dvorak, agora de volta ao cinema depois de uma longa ausencia.

Com estes condimentos compoz Norman Taurog "Lição de Amor", um film que libertou o grande "chansonnier" francez daquelles papeis de moço fascinante, que já se tornavam uma especie de stereotypo das suas criações no écran. Elle é agora um rapazola, nascido e criado em Montmartre, e que ali mesmo encontrou, no seu proprio meio, a aventura que decidiu da sua vida.

"Lição de Amor" estará no programma do Odeon durante toda a proxima semana.

"Manhã de Gloria" simultaneamente no Broadway e no Rex

Katharine Hepburn é actualmente a artista mais commentada do Cinema. O premio de "maior interpretação do anno" lhe foi conferido pela "Academia de Artes e Sciencias", de Hollywood, devido a sua actuação magistral em "Morning Glory".

Manhã de Gloria" — esse o seu titulo em portuguez — será exhibido muito breve, simultaneamente, no Rex e no Broadway.

A mulher preferida — Depois de amanhã no Pathé Palacio

UM FILM DE GRANDE DELICADEZA AMOROSA COM GARY COOPER, FAY WRAY FRANCES FULLER E NEIL HAMILTON

Fay Wray, amando Gary Cooper, em Mulher Preferida"

Naquella tarde, Grimes, já na edade madura, relembrava o seu amor de ha vinte annos passados.

E via aquella que fôra o idolo de sua mocidade, com o seu lindo vestido branco, mais parecendo uma mariposa de neve, adejando sobre o fundo verde dos grammados e arvoredos do parque.

Mais tudo agora era differente, a sua esposa era Amy, que tinha por elle, uma grande e profunda adoração.

Tudo isso vinha-lhe a imaginação porque a outra, Virginia, chegára ha poucos dias, e no seu coração onde não adormecera ainda a illusão de outr'ora, surge o ardente desejo de tornar a vel-a.

E viu-a. Mas, como estava mudada! Era agora ella uma dama vulgar, ataviada com ruidosa ostentação, de modos levianos, e apenas demonstrando egoismo e pretensão.

E fôra tão grande a sua decepção a sua desillusão emfim, que elle desata a rir e corre para Amy. Que differença de uma para outra!

E Grimes toma a esposa ao collo, como se fôra uma criança, aparta-a de encontro ao coração, cobre-a de beijos. Quão bom fôra o destino para elle!

"Facil de Amar", dia 23 no Odeon

As mulheres vão ter pretextos para deliciosas enxaquecas e os homens modelos de ternos, gravatas e camisas, além de uma bonita comedia, cheia de coisas improprias para menores que o Odeon vae apresentar, dia 23 proximo. Trata-se de "Facil de Amar", um novo celluloide de Adolphe Menjou, um film todo luxo e "piadas" daquelle geito!

Genevieve Tobin fragil e loura, Mary Astor, talvez mais "confortavel", ambas fascinantes tornam Adolphe Menjou p'ra lá de impossivel, nas sequencias luxuosas, elegantissimas desse film que é uma revolução nos velhos processos do amor e do casamento... Patricia Ellis, Guy Kibbee e Edward Everett Horton completam o "cast" de notabilidades dessa super-comedia.

Adoravelmente frivola e caprichosa, ella desperdiçava os seus milhões...

Só mesmo quem conhece a esplendida Carole Lombard, póde imaginar a figura completa da millionaria Anne Holt — epidermicamente frivola e envaidecida, como todos os productos de um meio em gloriosa cadencia que é o "pivot" do admiravel film da Nova Columbia, "Renuncia de Amor" (No more orchids) a ser estreado no Imperio, a 23 deste.

Assim, para os que conheçam já a ductilidade scenica da grande artista, o seu extraordinario "stock" de recursos expressivos, a sua decantada elegancia, que a tornou o modelo preferido pelos "azes" da alta costura, o seu "aplomb" e as suas maneiras finas e discretas — para esses, será facil deduzir a fabulosa interpretação que ella empresta ao typo da aristocrata animada e futil, porém, de bons sentimentos, afinal despertadas pelo amor...

"Dinheiro de Sangue", quando "Os amores de Henrique VIII" dér licença"

Ainda hontem o Gloria registrou, á tarde e á noite, excellente movimento com as exhibições de "Os Amores de Henrique VIII".

A circumstancia da United Artists ter insistido na declaração de não exhibir, esse film, nem nenhum outro da presente temporada, nos cinemas de Copacabana, Praia de Botafogo, Rua da Carioca, Avenida Paulo Frontin, Tijuca, Villa Izabel, Maracanã e Grajahu' faz com que os moradores de todos esses bairros procurem conhecer, quanto antes, na Casa do Camondongo Mickey a criação já immortalizada de Charles Laughton, mesmo porque ali o podem fazer mais confortavelmente e em um cinema de primeira categoria.

Quando, portanto, "Os Amores de Henrique VIII" permittir, a United renovará o cartaz estreando um film de "20th Century" — "Dinheiro de Sangue" (Blood Money) — que servirá para "rentrée" de George Bancroft, ausente do cinema approximadamente fazem dois annos, e secundado, agora, por Frances Dee e Judith Arlen.

SANATOSSE
PARA TOSSE

THEATRO RECREIO

COMPANHIA DA "CANÇÃO BRASILEIRA"

HOJE e todas ás noites ás 8 e 10 horas — HOJE

Um espectaculo que o Rio nunca viu!

"FLOR DA NOITE"

Uma opereta de ODUVALDO VIANNA, em 3 actos e 15 quadros, com musica do maestro ADALBERTO DE CARVALHO — UM DESLUMBRAMENTO!... — MONTAGENS DE GRANDIOSIDADE SUMPTUARIA!... EMOÇÃO!... — SENTIMENTO!... — GRAÇA!... — TERNURA!...

MARIA AMORIM e MARIA ALICE

Farão em "doublé" o grande papel de "FLOR DA NOITE"

Uma revivescencia deliciosa do Rio de 30 annos atrás!... — APOLLO CORREA num papel mais engraçado que o do "Moleque Tamborim" — Vicente Celestino — Sarah Nobre — Armando Nascimento — Edith Falcão — Affonso Stuart — Guy Martinelli — Brandão Filho — Carmen Dora — Ary Vianna — A. Mattos — Pedro Dias e mais uma dezena de nomes prestigiosos!

HOJE — A's 4 horas — MATINE'E DA MOCIDADE a 3$300 a Poltrona — AMANHA — A's 3 horas — MATINE'E CHIC Dedicada ás senhoras

Se gosta de luxo, em film — se gosta de musica — vá ver "Eu e a Imperatriz"

Lilian Harvey e Charles Boyer, em "Eu e a Imperatriz"

Film montado com luxo... Quem ha que não goste de vel-os esses films em que a montagem nos diz que a fabrica nada poupou para lhes dar brilho, porque o film em si é de grande valor?

E quem ha, tambem, que não goste de ouvir uma boa musica? Pois ahi está um film que reune esses dois requisitos — um luxo formidavel relembrando os faustos da côrte da Imperatriz Eugenia! — com um romance encantador, historia de um escandalo que ia surgindo nessa côrte por causa de uma liga e de uma bolsa...

E que valsa linda, de Offembach, cantada... por quem?

Por essa artista graciosa que é Lilian Warvey! O film é da Ufa — "Eu e a Imperatriz", e quem o dirigiu foi Erich Pommer.

Ha ainda no elenco Charles Boyer e Daniele Brégis. O Programma Art vae annunciar, a partir da proxima segunda-feira, no Rex, um dos seus mais brilhantes sucessos com "Eu e a Imperatriz".

"Gazetilhas"

Uma das mais fortes barreiras jogadas contra o publico e os jornalistas que visitaram Hollywood foi durante a filmagem de "O Conselheiro", film da Universal no qual é estrella do John Barrymore.

Este film será exhibido no cinema Rex no ida 30 deste mez.

Guardas foram collocadas em todas as entradas do palco em que se estava filmando afim de se evitar que fossem copiadas por uma empresa rival os scenarios originaes e de alto valor artistico.

Um guarda está constantemente dando voltas entre os actores e os ezteas a procura de estranhos.

O director William Wiler não queria que interrompessem os actores quando estes estavam deante da camera representando, pois neste film havia dias em que John Barrymore falava mais de dez paginas de dialogo e uma interrupção era muito embaraçosa para os actores.

Barrimore neste film desempenha o mais difficil papel que tem desempenhado em toda sua carreira artistica.

LIVRARIA ALVES
Livros collegiaes e academicos
RUA DO OUVIDOR, 166

TEMPORADA JARDEL JERCOLIS

Hoje — A's 7.45 e 10.15 hs. — Hoje

Os espectaculos que tem attrahido todo o publico guanabarino.

Allô... Allô... RIO?!

A super-revista de Jardel Jercolis e Luiz Iglezias, no

Theatro Carlos Gomes

HOJE — :: — A's 4 horas "Matinée Jercolis" — Preços reduzidos.

CASINO COPACABANA

TODAS AS NOITES DIVERSÕES

JANTARES DANSANTES NO GRILL ROOM

15$000 por pessôa

DUAS ORCHESTRAS — CINEMA

MATINE'E AOS DOMINGOS A'S 3 HORAS DA TARDE

CASA DO CABOCLO

Empresa Paschoal Segreto

HOJE — A's 4,15, 8 e 10 hs. — HOJE

Sodade de Caboclo

Ultimos dias de representações

SEGUNDA-FEIRA — Primeiras representações da peça sertaneja de Duque, Miranda e Calazans — HONRA DE GARIMPO — com todo o seu excellente elenco regional.

Ultima vesperal de "Sôdade de Caboclo", no preço especial de

2$000

HOJE

Semana da Bondade

Realizar-se-á no proximo sabbado, 14 do corrente, a segunda reunião para organização da "Semana da Bondade". Acham-se interessados nesse movimento muitas pessoas de destaque em nosso meio. E' um nobre estimulo do maior dos sentimentos ao qual não é infenso o povo brasileiro, por isso é de esperar que encontre éco em milhares e milhares de corações.

A reunião terá logar, como a primeira, á rua do Rosario numero 149, sobrado, ás 20 1|2 horas do dia citado acima.

Por este movimento acha-se interessado o illustre pensador hindú, sr. Jinarajadasa que, como é sabido, dentro em pouco nos visitará.

São convidadas a comparecer a esta segunda reunião preparatoria, todas as pessoas interessadas neste movimento idealista, de elevado alcanse social.

SANAGRIPPE
PARA INFLUENZA

O 3.º Delegado Auxiliar Attendeu Uma Pretensão da Policia Fluminense

Attendendo as solicitações da policia fluminense foi ouvido no Hospital de Prompto Soccorro, onde se encontra recolhido em virtude do ferimento recebido por arma de fogo na estação de Merity, o estivador Sylvestre Martins. O auto de declarações foi encaminhado ao delegado do municipio de Iguassú.

Para o Dr. Timbau'ba Providenciar

O 3º delegado auxiliar dr. Democrito de Almeida solicitou ao Gabinete de Pesquizas para proceder ao exame graphico na assignatura "Madruga" em confronto com a firma Francisco Pereira Madruga, para ver se ha semelhança nas duas graphias, que autorize a affirmação de serem ambas do mesmo punho.

Photographia da lista geral, nos dias seguintes ás extracções, no DIARIO CARIOCA

A Campanha Contra o Jogo do "Bicho"

Pelas diversas turmas do Serviço Especial de Fiscalização e Repressão de Jogos, foram effectuadas as seguintes prisões em flagrante, por contravenção:

Romeu Iorio, na praça Vieira Souto, em frente ao n. 32 com 10 listas; Thomaz Giardulo, na rua Mariz e Barros em frente ao n. 85 com 1 lista; Manoel de Castro, na rua Acre em frente ao n. 22 com 1 lista; Paulo Lima, na rua Visconde de Itauna n. 6 com 2 blócos, 1 talão, 7 listas, 5 decalques e a quantia de 7$; Romeu Silva Santos, no bêco Março com 5 decalques e 1 lista; Agostinho Santoro, na do Bragança esquina de 1º de rua 24 de Maio esquina de Joaquim Meyer, com 1 lista e uma cópia; Manuario Marzulo, na rua General Caldwell 224 com 2 listas; Bernardino Augusto Alegria, na praça Vieira Souto em frente ao numero 32 com 2 listas.

RIVAL

Hoje, ás 16 horas — 2ª VESPERAL DOS ESTADOS — Homenagem ao RIO GRANDE DO SUL.

1ª PARTE — Palavras do brilhante poeta gaucho: Theodomiro Tostes

Versos de Alvaro Moreyra e canções por Dulcina

Versos de poetas gauchos por ODILON

2ª PARTE

Amor...

de ODUVALDO VIAANA

com Dulcina

ODILON, DURAES E ARISTOTELES

A' noite ás 20 e 22 horas: 54ª — e — 55ª representações de Amor...

Amanhã em vesperal ás 15 horas e á noite: AMOR... — O maior successo de todos os tempos — Bilhetes á venda.

NOS THEATROS

JOÃO CAETANO

HOJE

"Foi seu Cabral"...

Apparatosa peça de costumes de FREIRE JUNIOR

Duas sessões — A's 20 e 22 horas.

HOJE — A's 4 horas — "MATINE'E DA MOCIDADE" — POLTRONA — 3$300.

Terça-feira, 17 — :— "OS GRANADEIROS" Charge dos IRMÃOS QUITILIANO

RECREIO

HOJE — A'S 8 e 10 HORAS

Em duas sessões

"Flor da Noite"

Uma opereta de ODUVALDO VIANNA, com musica de ADALBERTO DE CARVALHO, em 3 actos e 15 quadros. — Uma Maravilha! — Um espectaculo electrizante! HOJE — A's 4 horas — "MATINE'E DA MOCIDADE" — POLTRONA — 3$300.

Amanhã — A's 3 horas — Matinée Chic — Dedicada ás Senhoras.

Bilhetes á venda nas bilheterias dos Theatros e na "CASA TODDY" Avenida Rio Branco, esquina da Rua Sete.

DIARIO CARIOCA

Propriedade da S. A. DIARIO CARIOCA

DIRECTORES:
Horacio de Carvalho Junior
J. E. Martins Guimarães
CHEFE DA REDACÇÃO
Danton Jobim

SECRETARIO DA REDACÇÃO
Americo Palha

EXPEDIENTE:

Endereço telegraphico: DIARIO CARIOCA — Telephones: Direcção: 2-3635. Administração: 2-3018. Redacção: 2-4559 e 2-2022. Officinas: 2-0824. Assignaturas: 2-3023. Gravador: 2-1785.

ASSIGNATURAS:

Para o exterior: Anno ... 80$000 — Semestre ... 45$000
Para o Brasil: Anno ... 50$000 — Semestre ... 30$000

Venda avulsa: Capital 100 rs. — Interior 200 rs. Aos domingos 200 rs. — Interior 300 rs.

São cobradores autorizados os srs. Lourenço Amaral e J. T. de Carvalho.

AGENCIA EM S. PAULO: Rua S. Bento, 49 - salas 62-63. T. 2 6398.

CORRESPONDENCIA:

Toda a correspondencia com valor ou sobre assumptos que entendam com assignaturas, remessa de jornal, publicidade retribuida e outros de interesse da administração deve ser dirigida ao gerente do DIARIO CARIOCA.

INSPECTOR VIAJANTE DO "DIARIO CARIOCA"

Em serviço de inspecção do DIARIO CARIOCA, percorre os Estados do Rio de Janeiro, Espirito Santo e Minas Geraes, o sr. Romualdo Perrota.

AOS NOSSOS ASSIGNANTES

Avisamos que o sr. Antonio Cardoso é nosso inspector viajante na Baixada Fluminense.

A POLITICA DE S. PAULO

NÃO imagine o leitor que pretendemos discretear á margem da vitalidade partidaria que neste momento se manifesta em S. Paulo, evidenciando que o grande e poderoso Estado reentrou na posse inteira da sua autonomia e da sua liberdade

Não. Bem outro é o nosso intuito, bem maior, bem mais largo, bem mais interessante, e foi-nos suggerido pela leitura da oração lapidar do interventor Armando de Salles Oliveira em Santos.

A politica de S. Paulo, a partir dos primeiros mezes após a victoria da insurreição nacional, bem como durante e depois da revolução de 9 de julho, portanto, uniformemente, a politica de São Paulo foi e é a Constituição.

Não se póde definir melhor um movimento de idéas na generosa obstinação de um povo.

Assim o compreendeu o sr. Armando de Salles Oliveira e, porque bem o tivesse compreendido, desde que assumiu o cargo tudo fez para apressar a realidade daquella vehemente aspiração.

Nada seria factivel, entretanto, como muito bem assevera o discurso de Santos, "sem a cooperação com o Governo Provisorio e com os outros Estados numa approximação que tentasse reunir as vontades incertas e dispersas para aquella politica salvadora".

Nem de outra fórma haveria de S. Paulo attingir rapidamente a méta dos seus anhelos civicos. Se a ditadura ia ao seu encontro e o restituia ao governo de si mesmo, seria inconcebivel afogar num resentimento indefinido a vibrante aspiração da lei restaurada.

Do mesmo modo, absurdo fôra manter o isolamento de São Paulo na Federação, precisamente na hora em que, tendo elle decidido da sorte da Constituição, necessitava de immediata e activa convergencia de esforços que facilitasse, através da maxima solidariedade brasileira, a victoria da causa nacional.

E' certo que o sr. Armando de Salles Oliveira encontrou na intriga, na hostilidade surda, na especulação demagogica uma interpretação differente da que realmente offerecia a sua impeccavel e insuspeitavel conducta.

Não importa. Os paulistas de equilibrio e responsabilidade, maioria irresistivel da população, deram-lhe razão e não têm cessado de applaudil-o, certos de que s. ex. nada mais fazia e faz, do que realizar objectivamente e fielmente a politica da Constituição, a politica de S. Paulo.

O TEMPO

Districto Federal e Nictheroy — Tempo: instavel, com chuvas; trovoadas. Temperatura: estavel á noite e elevada de dia. Ventos: variaveis e rajadas possivelmente fortes.

Estado do Rio de Janeiro — Tempo: instavel, com chuvas; trovoadas. Temperatura: estavel á noite e elevada de dia.

Estados do Sul — Tempo: instavel, com chuvas e trovoadas. Temperatura: estavel. Ventos: variaveis, predominando os de oeste e sul, no extremo sul. Rajadas, fortes e esparsas.

Trajecto Rodoviario Rio-S. Paulo — Tempo: instavel com chuvas e trovoadas. Temperatura: estavel á noite e elevada de dia. Ventos: variaveis; rajadas possivelmente fortes.

A Equitativa
Seguros de Vida
Avenida Rio Branco, 125

TOPICOS

POLICIAMENTO...

O NOTICIARIO policial é, naturalmente, o verdadeiro thermometro da efficiencia dos serviços a cargo dos responsaveis pela ordem social. Por lá é que se afére se a policia é activa, é vigilante, é o argus, quanto possivel seguro ou infallivel, que ha de parecer a todos os que necessitam da sua protecção e não se furtam á tosquia dos impostos para obtel-a.

Pois bem: o noticiario policial de hontem fez uma revelação absolutamente desfavoravel ao procedimento das nossas autoridades, no que concerne ao zêlo pelo decôro publico, que tambem faz parte da ordem social.

Tirou-se a limpo, com effeito, que o extremo da praia da Lapa, isto é, a Ponta do Cal-bouço, não é absolutamente policiado á noite.

Certa dama casada, para dar expansão ao seu achincalhe pelos deveres conjugaes, ia, de ha muito, quasi todas as noites, encontrar-se ali com o amante, com a liberdade com que o faria numa hospedaria suspeita.

O espectaculo foi, finalmente, constatado pelo proprio marido, que, querendo divorciar-se, promoveu a diligencia preparatoria do processo, em companhia de um delegado.

O flagrante foi para o marido, mas a surpresa foi para a policia...

PENURIA DA LEOPOLDINA

SABE-SE que a Leopoldina vinha recusando, systematicamente, melhorar os salarios de seus empregados. Usava, para isso, de todos os expedientes que apparentassem não lhe faltar boa vontade para attendel-os.

Um desses consistia na lamuria do seu estado financeiro. Impossivel augmentar despesas! Pois se o trafego de suas linhas, no concernente á renda, era progressivamente deficitario!

Não. Seus empregados que tivessem paciencia. Noutra opportunidade, menos calamitosa, os generosos estrangeiros da Leopoldina, a pão e laranja, coitados, não teriam duvida em distribuir algumas dezenas de mil réis, a mais, mensalmente, a cada trabalhador. Agora, não. A penuria era geral.

Mas os empregados pleiteantes, conhecendo a manha, não tiveram mais contemplações. Fizeram, pacificamente, a gréve modelar que se sabe e da qual resultou o exame ordenado pelo Governo na escripta da companhia.

Pois bem: desse exame — já se sabe — extrahiu-se a prova de que directores inglezes da Leopoldina ganham, por mez, mil libras, ou, mais de 60 contos da nossa moeda!

E' edificante!

A CONSTITUIÇAO E A ORTHOGRAPHIA

DOIS deputados já emendaram o substituvo constitucional no sentido de não ser a Constituição composta segundo os canones chaóticos da graphia dita simplificada, em má hora officialmente imposta ao uso das repartições do Estado.

Um desses constituintes foi o sr. Paulo Filho; outro, o sr. Xavier de Oliveira, que acaba de apresentar a sua emenda nos seguintes termos: "Artigo — Esta Constituição e os "Annaes da Assembléa Nacional Constituinte" serão publicados na ortographia em que foram publicadas a Constituição de 1891 e a segunda edição revista dos "Annaes do Congresso Constituinte da Republica", systematizado no "Diccionario Contemporaneo", de Caldas Aulete."

Esse caso da Constituição composta na graphia das duas Academias, endossada "á la legére" pelo Governo Provisorio, póde vir a occasionar incalculaveis consequencias detrimentosas do interesse publico e, mesmo, do interesse nacional.

Na occasião em que, ante-hontem, o sr. Cunha Mello chamava a attenção dos seus collegas para os perigos que offerecem os numerosos casos de intervenção nos Estados, inscriptos no projecto da Carta Magna, o sr. Barreto Campello aparteou, dizendo que até a orthographia é capaz de determinar intervenção.

Com effeito. Se a interpretação litteral do famoso artigo 6° da Constituição de 91, composta na graphia vulgar, que todos entendiam, se prestava a duvidas e chicanas, facil é de imaginar as surpresas que possam sair dos dispositivos intervencionaes agora redigidos no charivari phonetico.

A FALTA DAGUA

A INSPECTORIA de Aguas tem-se mostrado insensivel ao grito levantado em quasi todos os bairros da cidade contra a escassez ou ausencia absoluta dagua. Ora, o carioca está pagando, agora, muito mais por esse serviço, e nunca elle esteve tão mal servido.

Allega a Inspectoria, justificando a sua inercia, a diminuição do volume dos mananciaes que abastecem o Rio, e o crescimento vertiginoso da cidade. Esquece-se, entretanto, que, se esse factor fosse o unico a contribuir para a deficiencia do fornecimento diario, tudo ella faria para evitar os vasamentos constantes e numerosos e que permanecem esperando reparo até um mez e mais, contribuindo para a diminuição das reservas e até para a da necessaria pressão nos encanamentos.

E' facto que o pessoal operario de que dispõe a Repartição de Aguas é insufficiente para attender ás necessidades do serviço, obrigando mesmo os chefes de districtos a impôrem aos seus subordinados um horario absurdo, com uma sobrecarga de tarefa diaria que os vencimentos insignificantes do reduzido numero de guardas e operarios não compensam.

Se outras repartições têm soffrido reformas, empliando-se os respectivos quadros, por que só a Inspectoria de Aguas não vê, ao menos, os quadros dos guardas e operarios augmentados, de forma a poder aquella desempenhar as suas funcções, evitando em tempo util os vasamentos e attendendo com presteza ás dezenas de reclamações, tão justas? O que não se explica é a continuação desse estado de coisas, incompativel com uma perfeita hygiene publica e vergonhoso em uma cidade civilizada.

O General Góes e a Nação

AMERICO PALHA

O nome do general Góes Monteiro está em franca evidencia. Elementos que discordam da candidatura Getulio Vargas, por julgal-a incompativel com os principios que nortearam a Revolução de 1930, iniciaram uma forte corrente favoravel á do illustre ministro da Guerra, alliados aos que combatem o chefe do governo por principios politicos e partidarios.

Até mesmo, o sr. Christiano Machado apresentou essa candidatura em discurso que pronunciou na Constituinte.

Aquelles cavalheiros usaram e abusaram do nome do general Góes, á sua revelia. E o preconcebido e mal disfarçado objectivo desses falsos arautos da regeneração republicana é apenas o de fazer uma agitação interesseira, no sentido de arrastar para a luta as forças armadas, como aconteceu em 1909 com o marechal Hermes da Fonseca.

O actual ministro da Guerra declarou, aliás, em diversas entrevistas publicadas na imprensa, nestes ultimos dias, que não poderia nunca aceitar a presidencia da Republica com um regime que elle julga morto — a democracia liberal, além de ser um extremado partidario do alheiamento do Exercito das competições politicas.

São do eminente general as seguintes palavras, ditas em entrevista ao vespertino "O Globo": "As minhas idéas, a citar no caso, são muito conhecidas. Se eu consentisse na candidatura, estaria seguindo as idéas dos outros, o que é perigoso... Como é sabido, eu tenho prégado no seio da minha classe a necessidade de se manter uma barreira entre o Exercito e a politica facciosa, a qual visa innegavelmente a destruição desse mesmo Exercito que fórma, com a Marinha, o verdadeiro sustentaculo do Estado. Ora, eu, que assim préguei e prégo, não poderia vir agora dar o exemplo de uma ambição politica muito commum e até desmoralizadora."

O general Góes Monteiro, ás folhas tantas da sua entrevista, faz referencias á mentalidade civilista do povo brasileiro. Tocou s. ex. num ponto delicadissimo. Qualquer candidato ao governo, num pleito popular, moldado na mais ampla liberdade, candidato de origem militar, seria derrotado em competição com um civil. Não tenhamos duvida. Poder-se-á allegar a investidura do marechal Hermes, que teve como adversario a figura immensa de Ruy Barbosa. Ninguem, entretanto, contestará que o excelso chefe civilista recebeu do eleitorado brasileiro a mais formidavel consagração. O marechal entrou porque era marechal e candidato ostensivo das classes armadas.

O povo do nosso paiz ama o seu Exercito. Admira-lhe as virtudes civicas, a dedicação dos seus soldados e seus officiaes. Prestigia-lhe a tarefa gloriosa de defender as instituições e a integridade da patria. Por isso mesmo não o quer vêr arrastado ao lamaçal da politicagem, onde se anniquilam tantos caracteres e se moldam tantos fantoches e tantos deturpadores do regime.

Não vejamos nesse movimento em favor da candidatura do general Góes Monteiro um prenuncio de pronunciamento de quarteis. O Exercito de hoje está, felizmente, compenetrado dos seus deveres civicos e não se sujeitará mais a servir de instrumento ás ambições desmedidas dos politicos. O gen. Góes Monteiro é um grande chefe militar O ministro da Guerra conseguiu reunir em torno de sua pessoa toda sua classe, desde o soldado raso até o mais graduado dos officiaes.

Os pescadores de aguas turvas sempre existiram. São os aproveitadores das situações dubias, das situações que primam pela falta de energia, pelo momento de recuo nas horas de avançar. A Revolução, infelizmente, contra todas as previsões dos que por ella se bateram até o derradeiro dos sacrificios, tem apresentado essas lacunas irreparaveis. O proprio general Góes Monteiro o affirma, na sua entrevista ao "O Jornal": "Depois dos vãos esforços dispendidos durante os tres annos do regime ditatorial, graças á reacção das correntes regionalistas, e particularistas, foi impossivel organizar a opinião publica dentro de uma ideologia e segundo os interesses nacionaes, fóra dos moldes de um passado que nos arrastou ás trevas. Não prevalecerão, pois, na nossa futura organização, os pontos de vista que attendam a differentes interesses ou contrarios. E como ás mesmas causas correspondem os mesmos effeitos, a Revolução voltará sobre os seus proprios passos. Por que, pois, condemnar os chamados carcomidos ou os perrepês? Não me parece logico. Ao contrario, parece que ha mais coerencia nos perrepistas. Nas unidades federativas montaram-se da mesma fórma, como no passado, machinas eleitoraes de partidos com finalidades identicas ás dos perrepês e apenas com rotulos differentes e mais modernos, como social-democraticos, como social de qualquer coisa e até com os mesmos homens."

Estão ahi claras as palavras de desalento do chefe militar da Revolução de 1930. Ellas revelam a amarga decepção soffrida por esse illustre soldado deante do panorama politico do Brasil que as ambições de meia duzia pretendem arrastar a uma aventura quixotesca.

O Brasil espera que o general Góes Monteiro, fiel aos seus principios e ao seu passado, corresponda á expectativa nacional e que a sua espada só saia da bainha no momento em que fôr necessario salvar da ruina e da desgraça a dignidade da Republica e a pureza das nossas instituições.

Os Deputados Classistas e a Eleição do Presidente da Republica

Falta ao Tribunal Superior da Justiça Eleitoral Competencia Para Apreciar a Materia Contida na Petição de Habeas-Corpus

O VOTO DO MINISTRO CARVALHO MOURAO, RELATOR DO FEITO E A DEFESA DO IMPETRANTE DO PEDIDO

Reuniu-se, hontem, em sessão ordinaria, o Tribunal Superior de Justiça Eleitoral, presentes todos os juizes, e sob a presidencia do ministro Hermenegildo de Barros.

Foi assumpto que mereceu a consideração do Tribunal o pedido de habeas-corpus impetrado pelo advogado Mozart Lago, protestando contra a faculdade outorgada aos representantes profissionaes na Assembléa Constituinte, que votarem num acto eminentemente politico, como seja o da eleição do presidente da Republica, faculdade expressamente concedida aos legitimos representantes do povo, segundo letra expressa da propria Lei Organica da ditadura.

Relatou o feito o ministra Carvalho Mourão, que declarou desde logo escapar ao Tribunal Superior de Justiça Eleitoral jurisdicção para apreciar a materia. Affirma o ministro relator, que o assumpto é interessantissimo, sobre o qual já o Tribunal se havia manifestado quando da consulta feita pelo Governo Provisorio ao ter de criar a Representação Profissional de Classes, mas que, entretanto, não é caso de habeas-corpus por não se encontrar definida qualquer violencia ou coacção feita ao eleitorado, circumstancia já lealmente prevista pelo proprio impetrante na sua petição inicial. O ministro Carvalho Mourão, que declarou que talvez de coração estivesse de pleno accordo com os fundamentos da petição, concluiu o seu voto não tomando conhecimento do pedido por faltar ao Tribunal competencia para apreciar a materia. Esta decisão foi abraçada por todos os demais ministros.

O advogado Mozart Lago, que occupou a tribuna para defender os fundamentos do pedido, teceu judiciosas considerações em torno da materia, argumentando com muito brilho e fazendo longa justificação do pedido.

Referindo-se á "deturpação da fórma republicana", que o voto da representação profissional no acto da eleição do presidente da Republica forçosamente acarretaria, fez o advogado Mozart Lago as seguintes justas e interessantes ponderações:

— "Mas, numa Assembléa Constituinte como a actual, mixta na sua representação, aquella "fórma republicana" prescripta pelo artigo 12 estará grosseiramente deturpada, se todos os seus membros votarem para presidente da Republica.

E' facil demonstral-o, examinando-se a formidavel e gritante differença de condições impostas actualmente aos individuos para serem, respectivamente, eleitores e associados dos syndicatos de classe.

Para ser eleitor (Decreto n. 21.076):

E' preciso ser maior de 21 annos.

E' preciso ser brasileiro nato ou naturalizado.

E' preciso estar quites ou isento do serviço militar.

E' preciso saber ler e escrever.

Para ser syndicalizado (Decreto 19.770):

Basta ter 18 annos de edade.

Não é preciso saber ler e escrever.

Pode-se ser estrangeiro, na proporção de um para dois terços de brasileiros, natos ou naturalizados.

Pode-se ser até insubmisso.

Consequencia:

Admittida a eleição do futuro presidente da Republica, pela actual Assembléa Constituinte, sem a exclusão da "representação profissional", teremos chegado a este absurdo pavoroso, que espantará os povos:

Menores, estrangeiros, insubmissos e analphabetos, não podendo ser eleitores, podem, não obstante, votar para presidente da Republica!

Se isso não é deturpação da "fórma republicana" recommendada, imperativamente, pelo artigo 12 do Decreto n. 19.398, então, egregio Tribunal, eu é que estou com os miólos deturpados..."

A Censura Em Pernambuco

UM TELEGRAMMA DO "O ESTADO" AO MINISTRO DA JUSTIÇA

A Agencia Brasileira recebeu, de Recife, o seguinte telegramma do "O Estado":

"Communicamos aos prezados confrades que acabamos de passar ao ministro da Justiça o telegramma abaixo:

— Communicamos a v. ex. que a censura continua a exercer-se com excessivo rigor contra esta folha. Hontem perdemos quasi uma pagina, figurando na materia cortada uma transcripção do editorial da "A Batalha" dahi sobre a successão pernambucana, em resposta ao jornal officioso que nos aggredira na vespera, em manchette com palavras do interventor Lima Cavalcanti, quando deputado e constantes dos annaes da Camara estadual. Ademais, a censura mutila propositadamente nossos commentarios com o evidente intuito de annullar a efficiencia das nossas criticas, emquanto os jornaes governistas têm ampla liberdade de aggredir, injuriar e violar correspondencias particulares, com o fim de realizar a campanha de achincalhe contra os adversarios. O motivo principal da intensificação da censura, hontem, prende-se a descoberta desta folha sobre o escandaloso contrabando praticado pelos jornaes officiosos, conforme documentação em nosso poder. Pedimos a v. ex. se digne mandar providenciar no sentido de fazer cessar as violencias, pois estamos na eminencia de suspender nossa circulação. Respeitosas saudações — "O Estado".

Ainda o Suicidio do Dr. Gonçalves Vianna

REALIZARAM-SE, HONTEM, OS FUNERAES DESSE ILLUSTRE POLITICO GAUCHO

URUGAYANA, 13 (A. B.) — Logo que se espalhou pela cidade a noticia do suicidio do sr. Gonçalves Vianna, accorreram á casa mortuaria varios medicos, sendo os primeiros a chegar os doutores Raul Walls, Salatiel Paiva e José Maia. Nada, porém, puderam fazer, pois o disparo attingira em cheio o coração, provocando um derrame interno. A morte havia sido instantanea. Gonçalves Vianna, que repetiu o gesto de Raul Pompeia, de quem era um grande admirador, nada deixou que pudesse revelar outra causa para o seu suicidio, além do estado de saude, ha algum tempo sériamente abalado. Pouco depois do suicidio do estimado politico e intellectual gaucho, sua residencia encheu-se de pessoas amigas, correligionarios politicos e familias da melhor sociedade uruguayana. Mesmo os mais intransigentes adversarios politicos visitaram o corpo de Gonçalves Vianna, lamentando sinceramente o seu fim tragico.

Vida Mundana

ANNIVERSARIOS

Fazem annos, hoje:

As senhorinhas: — Haydée Souza Santos; Afra Moreira; Geralda Cardoso e Lima Macedo.

As senhoras — Geralcina Nunes; Clotilde Alves de Moura e Bertha Villar.

Os senhores: — Altino Camargo; dr. Clodoveu Sant' Anna e Manoel Antonio Bezerra Dantas.

— Faz annos hoje o sr. Ricardo Stern, socio gerente da Perfumaria Myrta; o sr. Stern, um dos mais operosos industriaes do Rio de Janeiro, é tambem um fino "gentleman" e possuidor de um grande e nobre caracter. Possuidor de um vasto circulo de relações, será certamente alvo hoje das mais expressivas homenagens.

— *Nancy Costa Pereira* — Faz annos, hoje, a interessante menina Nancy Costa Pereira, dilecta filhinha do nosso prezado companheiro J. L. da Costa Pereira e de sua dignissima esposa.

Nancy, na graça dos seus cinco annos, é o maior enlevo do lar feliz do casal Costa Pereira. Muito viva e sympathica, ella tem um numeroso circulo de amiguinhas, que aproveitarão o ensejo do seu natalicio para lhe cumularem de mimos, flores e beijos.

Retribuindo essas manifestações, Nancy offerecerá na residencia dos seus estremosos paes uma mesa de doces ás suas collegiunhas.

Passa amanhã o anniversario natalicio do sr. Carlos Enc, estimado superintendente da Companhia Territorial Anglo-Brasileira.

EM PROL DA MEIA

(Trechos de uma conferencia)

A meia é, incontestavelmente, a luva da perna. Uma luva de que nossas avoengas prehistoricas não tinham naturalmente noção, votadas como eram ao descoberto dos pés descalço no inevitavel naturismo das primeiras éras. A medida que o homem se foi elevando na escala da civilisação e, sobre o planeta evoluido, o capacete de Mercurio pousou as suas duas pequenas azas symbolicas, todos os accessorios de toilette vieram a formar a importancia capital do imprescindivel. E sobre estes accessorios, a meia occupou logo um logar de remarcada saliencia.

. . . .

A moda actual, pretendendo supprimir a meia, incorre num erro grave. A meia, como o rouge para o rosto, é o que realça a belleza da perna, encobrindo-lhe as deficiencias da epiderme ou disfarçando-lhe um possivel excesso de pilosidade. Com um traje de sport, ou na intimidade de um vestido de casa, ainda se consegue admittir o uso das pernas nuas.

. . . .

A meia, a despeito de tudo, ainda se conserva o complemento indispensavel no perfeito chic. Quando a perna é mal feita, dissimula os senões, quando é bonita, realça-lhe a perfeição. Uma só destas razões bastava, para conservar á meia toda a nossa sympathia e garantir-lhe a nossa preferencia por novos seculos seculorum.

Maria Eugenia Celso

CASAMENTOS

— Realiza-se hoje o casamento da senhorinha Nelsinha Rodrigues, filha do antigo commerciante desta praça, sr. Manoel Sebastião Rodrigues, já fallecido, com o sr. Mario Marques Lopes, do alto commercio desta praça.

NASCIMENTOS

Acha-se em festas o lar do casal sr. Albino Peixoto de Freitas, d. Zelinda M. de Freitas, com o nascimento de mais um lindo bebê, que na pia baptismal receberá o nome de Arlindo.

ENFERMOS

Acha-se enferma, sob os cuidados do dr. Adriano Mazza, a gentil senhorinha Maria Pinho Azevedo.

A enferma tem recebido muitas visitas.

FESTAS

TIJUCA TENNIS CLUB — Mais uma reunião dansante, o Departamento Social do Tijuca offerecerá aos seus associados no proximo domingo, das 11 á 1 hora da manhã. Tocará a "American Jazz" e num dos intervallos haverá um numero de bom humor. A entrada dos srs. socios será feita com a apresentação do recibo nº. 4 e a carteira social. Domingo ás 16 1|2, interessante espectaculo de circo de cavallinhos, no estadio.

—— BOTAFOGO F. CLUB — Realiza-se amanhã, domingo, o annunciado jantar-dansante que o Botafogo F. Club offerece á sociedade elegante do Rio, no salão restaurante de sua séde. Uma das melhores orchestras do Rio tocará durante essa reunião, a partir das 21 horas. Os socios e suas familias entrarão na forma dos estatutos.

—— CENTRO MATTOGROSSENSE — Realiza-se hoje, das 16 ás 20 horas o matte-dansante que o Centro Mattogrossense offerece todos os sabbados aos seus associados, sendo o ingresso com o recibo nº. 4 ou convite especial.

DONATO BITTENCOURT

Ignacio Bittencourt e familia, penhoradissimos pelas innumeras demonstracções de carinho de todos quantos por diversas formas se manifestaram pelo transpasse de seu filho Donato Bittencourt para a vida espiritual; não podendo agradecer pessoalmente a todos, o faz por este meio, ainda com uma publica demonstração de gratidão que lhes vai n'alma.

Respeitando as crenças do extincto e de todos quantos lhe estão ligados, não serão celebradas quaesquer cerimonias religiosas, solicitamos no emtanto uma préce de coração ao Pae Celestial, para que envolva no seu espirito em: — Luz e Paz.

NOIVADOS

Contratou casamento com a gentilissima senhorinha Avany Maria de Figueiredo, filha do casal Djalma-Ivonne Figueiredo, o dr. Waldemar Bessa, distincto clinico da cidade de Silveiras, São Paulo.

LUTO

MISSAS

DR. LOBATO DE FARIA — Realizar-se-á hoje, ás dez horas no alta-mór da Matriz da Gloria, no Largo do Machado, missa de trigesimo dia do fallecimento do nosso saudoso confrade dr. A. Lobato de Faria.

FALLECIMENTOS

O sr. Clibas Henriques, funccionario da Leopoldina Railway, foi victima de um accidente ferroviario na cidade de Porto Novo.

Transportado em estado grave para esta Capital, aqui foi internado na Casa de Saude Paes de Carvalho e submettido a uma delicada intervenção cirurgica, vindo a fallecer logo após a operação, apezar dos esforços envidados para salval-o.

A transladação do corpo effectuar-se-á em carro especial, ligado ao expresso mineiro, que partirá de Barão de Mauá, hoje ás 6 horas da manhã, com destino a Rochedo, Estado de Minas Geraes, onde se dará o sepultamento.

Seu terno é velho?

fica novo virando pelo avesso tambem reforma-se e concerta-se roupa e faz-se terno de casemira a feitio, por 80$ e de brim por 40$; á rua Lédo, 66, antiga São Jorge.

RADIO

HORAS LUSO-BRASILEIRAS

Na Radio Educadora do Brasil será irradiado hoje das 20 horas em deante, o popular programma Horas Luso-Brasileiras sob a direcção de Pinto Filho, tomando parte Manoel Monteiro, Léo Villar, Walter Braz, Nair de Castro Leal, Esmeralda Ferreira os reis dos guitarristas Antonio Rodrigues e Raul de Oliveira, os violão Glauco Vianna e Luiz Bittencourt, o rei da flauta Pixiguinha e o pianista Ferreira Filho. Specker Pinto Filho e Edmundo De Lenear.

RADIO SOCIEDADE MAYRINK VEIGA

A Radio Sociedade Mayrink Veiga, transmittirá hoje, sabbado:

Das 6,30 ás 8,45 — Tres aulas de gymnastica com musica. As duas primeiras aulas são dirigidas pelo professor Oswaldo Diniz Magalhães. A terceira é dirigida pelo professor Silas Raeder.

Das 11 ás 13 horas — Programma das donas de casa.

Das 13 ás 16 horas — Discos escolhidos.

Das 18 ás 18,45 — Discos variados.

Das 18,45 ás 19 horas — Quarto de hora Educativo da Confederação Brasileira de Radiofusão.

Das 19 ás 20 horas — Discos populares.

Das 20 ás 20,15 — Roberto Vilmar — Orchestra de Salão.

Das 20,15 ás 20,30 — Arnaldo Pescuma e Patricio Teixeira.

Das 20,30 ás 21 horas — Carmen Miranda — Irene Carroll com a Orchestra de Dansas de Napoleão Tavares — Luiz Barbosa.

A's 21 horas — Chronica da cidade.

Das 21 ás 21,15 — Arnaldo Pescuma.

Das 21,15 ás 21,30 — Carmen Miranda e Roberto Vilmar.

Das 21,30 ás 21,45 — Luiz Barbosa e Orchestra Regional.

Das 21,45 ás 22 horas — Patricio Teixeira — Irene Carroll com Orchestra de Dansas de Napoleão Tavares.

A's 22 horas — Um pouco de bom humor.

Das 22 ás 23 horas — Semana do Radio promovida pela Associação Brasileira de Educação em collaboração com a Confederação Brasileira de Radiodifusão.

A's 23 horas — Commentarios do observador da PRA-9, dentro da Assembléa Nacional Constituinte. Actuará como Speaker Cesar Ladeira.

RADIO OFFICINA AVILA

concertos de radios: automovel proprio para attender dia e noite — Tel. 2-0128 RUA REZENDE, 70

Dr. Gonçalves da Silva

(Do Preventorio D. Amelia)

Doenças de Crianças.

Cons.: — Gonçalves Dias, 30 — De 1 ás 3 — 3ª, 5ª, sabb.

Theatro

PRIMEIRAS

"FLOR DA NOITE" — NO RECREIO

A Empresa M. Pinto fazendo duas actrizes cantarem a "Flor da noite", obrigou-nos tambem a fazer "double", entrando no Recreio ás 20 horas e saindo depois de 1 da manhã.

Mas não perdemos o tempo, revendo a linda opereta de Oduvaldo Vianna, um dos maiores encantos daquella inesquecivel temporadas de operetas, que o velho Paschoal Segreto nos deu em 1919 no antigo S. Pedro. "Flor da noite", foi, então a nossa peça predilecta e tivera nesse tempo, criando a sua heroina, Abigail Maia, uma actriz cuja lembrança é sempre um motivo de orgulho e de saudade para os que gostam do bom theatro.

A nota principal, pois, do espectaculo era ver as duas cantoras que iriam arcar com a responsabilidade de fazer a "Flor da noite". Na primeira sessão encarregou-se dessa tarefa a actriz cantora Maria Amorim que cantou bem e representou o seu papel apenas um pouco sem vida em algumas scenas, conseguindo no emtanto interessar a platéa que não conhecia a edição de 1919 da peça de Oduvaldo.

Agora, Maria Alice. Surpreendeu-nos o seu trabalho. Para quem como nós, a conhece no theatro desde aquella noite em que ella pisou o palco pela primeira vez, no antigo Carlos Gomes, na "Florzinha" como corista Maria Alice realizou uma das maiores proezas que temos visto em theatro.

Porque é preciso que se diga que ella tinha tudo contra si: estréa como actriz e como cantora e a responsabilidade do confronto com Abigail, que por signal, estava no theatro. Mesmo assim ella representou com certo desembaraço e cantou deixando a perceber que possue voz capaz de outras responsabilidades.

Só merece, pois, parabens e incentivo porque poderá bem ser ainda um precioso elemento.

Não lhe flatam figura e belleza para a scena. Este é o elogio que lhe faz, quem não mantém com a nova actriz-cantora nem a simples relação de cortezia.

Nos outros papeis, Vicente Celestino, criador do "Braço de Ferro", ainda brilhou. Edith Falcão, uma "Maria Portugueza", differente da saudosa Elvira Mendes, Sarah Nobre esplendida. Carmen Dóra cantou uma valsa com felicidade, Guy Martinelli que lucrou na sua passagem pela comedia, Alma Castro, bem interessante, Apollo Corrêa, compoz um typo melhor do que o "Moleque Tamborim", Brandão Filho, fez o "Bacalhão", estupenda criação de Arthur Oliveira em 1919, Ary Vianna muito bem, Stuart feliz, Pedro Dias, muito natural, Mattos e Paoli com propriedade.

A empresa montou com muita pompa.

A musica do maestro Adalberto Carvalho ouve-se sempre com prazer.

JOSE' LYRA

TODAS as operações de fabrico do Brahma Chopp são feitas mechanicamente, sob a mais rigorosa hygiene. Todas as materias primas são seleccionadas e da melhor qualidade que se encontra. Só com este cuidado a Brahma póde garantir a pureza e o sabor delicioso e suave do Brahma Chopp.

O chopp que não tem concorrencia em *pureza* e *paladar*

Brahma CHOPP

em barril e em garrafas

Milhares de pessoas têm comparado o Brahma Chopp de garrafa com o de barril e attestam que ambos têm o mesmo paladar. Faça a sua experiencia, hoje mesmo, em sua propria casa. Peça a seu fornecedor, uma caixa de Brahma Chopp engarrafado.

As grandes marcações da revista "Allô... Allô... Rio?!"

Margot Louro

Quem assiste a um dos bailados de Lou e Janot, os primeiros bailarinos e choreographos do grande elenco de Jardel Jercolis, representando, com tanto exito, no theatro Carlos Gomes, a revista de sua autoria com Luiz Iglezias — "Allô... Allô... Rio?!" aprecia-os, certamente, mas não dá o valor justo que esses dois excellentes artistas merecem, bem póde avaliar o que seja o seu concurso aos espectaculos que tem encantado a nossa capital.

O seu grande, o seu inestimavel concurso á obra de Jardel é prestado na idealização das marcações, desenvolvendo o thema dos bailados, dando-lhes movimento, graça, elegancia, de maneira que o espectador não se enfade d oseu desenvolvimento.

Marcado mentalmente, o bailado chega, então, á phase mais penosa.

E é desse trabalho paciente que surgiu o grande ballet "Machina!" que tem sido uma das great attraction de "Allô... Allô... Rio?!

A proposito da "premiére" do Recreio

Recebemos a carta abaixo: "Rio, 14 de abril de 1934 — Sr. redactor. — Hontem fui assistir no Recreio a opereta "Flor da noite" que vem fazendo grande successo no mundo theatral.

Não quero registar a agradavel impressão que deixou em meu espirito a peça do festejado litterato Oduvaldo Vianna nem estou aqui para fazer a critica da bella opereta que tanto apreciei, quero, apenas fazer justiça dizendo do publico o meu sincero applauso a uma grande artista que é, sem favor, a nossa Edith Falcão que no palco revelou grande intelligencia e fino tacto artistico.

Com a elegancia e naturalidade propria dos mestres a artista a que me venho referindo deu ao seu papel que lhe foi commettido tom especial que encheu todo o palco para receber as prolongadas e justas palmas da platéa consciente.

Edith Falcão não é uma promessa e sim bella affirmação de artistas que sabe dominar platéas daqui e de além, pela graça, naturalidade e elegancia com que se desempenha dos papeis que lhe cabe representar, e em quem a argucia e a capacidade artistica se harmonizam com a intelligencia, belleza e fino tacto social.

Com a publicação desta que visa menos um favor pessoal ou immerecido elogio do que um acto de inteira justiça, desses que seu conceituado jornal tantas vezes tem praticado e, certamente, mais uma vez fará grato se confessa o leitor assiduo e amigo.

PAULO DUARTE

As ultimas de "Sodade de Caboclo", e as primeiras de "Honra do Garimpo" na Casa do Caboclo

Já nos seus derradeiros dias de cartaz, a peça sertaneja de Mario Hora e A. Breda, dá, hoje a sua ultima matinée especial, a preços reduzidos, no horario habitual das 16.15 horas na Casa do Caboclo.

E' que para a segunda-feira vindoura, o cartaz do popular theatrinho dirigido por Duque, vae ser mudado.

Subirá á scena, o original do mesmo genero "Honra do Garimpo", da autoria dos felizes parceiros de "Alma de Caboclo", — Duque, H. Miradanda, e Calazans, desta vez, com á collaboração do joven autor Paulo Chavantes.

A nova peça da Casa do Caboclo está dividida em 17 quadros contem 15 numeros de musica, de varios autores e reserva papeis comicos de grande hilaridade, á apreciada "trinca de comicos sertanejos Jararaca, Ratinho e Mattos, inimitaveis no seu genero.

O elenco da Casa do Caboclo, para essa nova peça, não soffrerá modificações tomando parte na representação Maria Izabel, Durvalina Duarte, Antonieta Mattos, Yára Dalva, Cléo Silva, Odette Pinagé, Augusto Calheiro Evilasio Marçal e J. Aranha.

"Fogo de Artificio", o ultimo successo de Procopio, no Casino

Na vesperal de hoje ás 4 horas, e nas duas sessões habituaes da noite, teremos no Casino, o pittoresco theatro do Passeio Publico, a alta comedia: "Fogo de Artificio", de Luigi Chiarelli, um dos grandes reformadores do theatro italiano.

Toda a imprensa e quantos a tem visto louvam com enthusiasmo as qualidades da comedia que Abadie Faria Rosa traduziu com muita habilidade.

E' magnificamente feito o trabalho de Procopio nessa comedia.

A opinião de um escriptor argentino sobre uma peça brasileira

Vicente Cotal é um dos autores argentinos de mais popularidade em Buenos Aires. Com um grande e valioso acervo literario Cotal é uma autoridade em coisas de theatro.

Em recente carta dirigida ao escriptor Matheus da Fontoura, assim se externa o autor argentino sobre "Dindinha", a comedia encantadora desse nosso patricio, que tanto successo obteve na Temporada Official do Theatro Municipal de 1933, e magnificamente interpretada por Jayme Costa e seus comediantes: "He tenido el placer de leer su "Dindinha", obsequio estetico que me ha brindado Bellini. Sólo puedo affirmarle una cosa: "Dindinha" es una de las obras más hermosas que he leido em estos ultimos diez anos. Ya estáen poder de Eva Franco, joven atriz que creo hará honor a sua meritorio labor".

E' uma opinião insuspeita, vinda qual, nenhuma relação ligava ao de um escriptor estrangeiro ao escriptor brasileiro. Expontanea, portanto, muito honra a Matheus da Fontoura, repercutindo favoravelmente sobre o theatro nacional.

Eva Franco, que breve interpretará a comedia de Matheus da Fontoura é uma das mais notaveis actrizes argentinas, verdadeiro idolo da platéa culta e artistocratica de Buenos Aires.

A "Vesperal do Rio G. do Sul", hoje, no Rival Theatro

Continuando a série de suas vesperaes dos Estados, o "Rival Theatro" offerece, hoje, aos gauchos aqui residentes, a sua tarde de evocação e saudade.

Será a tarde do Rio Grande do Sul no bonito theatrinho da rua Alvaro Alvim.

Dulcina, dirá coisas interessantes de Alvaro Moreyra, o apreciado escriptor gaucho e serão cantadas canções populares, bem caracteristicas das terras bonitas lá do Sul.

Os poetas mais apreciados do Rio Grande, serão evocados sendo certo que a tarde de hoje no Rival matará saudades que os filhos dos Pampas sentem do torrão distante.

"Amor..." subirá á scena mais uma vez, para, com os seus 35 quadros, dynamicos e perturbadores, para, emocionar a culta platéa do Rival.

A' noite, haverá as costumeiras "soirées", ás oito e dez horas. E amanhã, domingo, além da "matinée" haverá os habituaes espectaculos nocturnos.

"Amor...", caminha, gloriosamente, para o seu primeiro centenario de representações.

Theodomiro Tostes lerá lindas palavras sobre o Rio Grande e Odilon declamará alguns dos poetas gauchos mais queridos.

Constituiu um legitimo successo a primeira representação da "Viuva Alegre"

Não falharam os prognosticos sobre o exito do conjunto que estreou quinta-feira ultima no Republica e que, a despeito da sua modestia, satisfaz pela homogeneidade de seu elenco e afinação interpretativa conseguida através as lindas peças do seu vasto repertorio.

Foi bem escolhida a farfalhante opereta de Franz Lehar, para estréa da temporada por quanto nella tudo é harmonioso e agradavel, a começar pela bella orchestra que a batuta energica e competente do joven maestro Milton Calazans, dirige com brilho.

Os irmãos Quintiliano apresentarão dentro de alguns dias, no João Caetano, "Os Granadeiros"

São nomes sobejamente conhecidos na historia do theatro popular brasileiro, os irmãos Quintiliano, autores de innumeras revistas de exito, primando os seus originaes pela graça com que são apresentados os seus quadros de charge bem como os typos comicos com os quaes tecem enredos divertidos.

Afastados ha algum tempo do cartaz elles reapparecerão na proxima semana com a revista "Os Granadeiros", acompanhados do maestro Sá Pereira que nunca teve uma partitura que falhasse em theatro.

O Assyrio e suas novas estréas

Um elemento de muito valor acaba de conquistar o Assyrio, o centro de diversões nocturnas mais distincto da cidade.

Trata-se de Maria Montezuma a ultima novidade artistica que foi conquistada dos palcos portenhos.

Bella e elegante agrada não só em numero de baile como em numero de canto.

Ao seu lado está Hilka, que é hoje um dos maiores attractivos do Assyrio.

VAE CONSTRUIR?

Aguarde as novas telhas fabricadas com Ceramica Form-Oils.

BREVEMENTE A' VENDA EM TODO O BRASIL

PHYMATOSAN AGE COM SEGURANÇA NA FRAQUEZA PULMONAR

THEATRO REPUBLICA

COMPANHIA NACIONAL DE OPERETAS VIENNENSES

HOJE — A's 8 3|4 — HOJE

Viuva Alegre

Preços: — Frizas, 20$; Camarotes, 15$; Poltronas de 1ª, 4$000; Poltronas de 2ª, 3$000; Balcões, 3$000; Galerias e Geraes, 1$500.

Amanhã em Vesperal, ás 3 horas da tarde e ás 8 3|4

"VIUVA ALEGRE"

2a-feira — CONDE DE LUXEMBURGO.

O commentario da noite

Mostrando admiração pelo facto da estrella Lodia Silva trabalhar na noite da estréa de "Allô... Allô... Rio?!" trabalhar com febre elevada, o critico Heitor Moniz commentava para o Lafayette Silva.

— A Lodia mesmo com 40 gráos assombra...

Secção Economica do DIARIO CARIOCA
DIRECÇÃO F. J. TEIXEIRA LEITE

Diario Economico

NOTA DO DIA:

PROTELAR

Seria longa a lista se se quizessem enumerar os problemas da mais alta relevancia para o paiz, cuja solução vem sendo protelada sem motivo plausivel, apenas em consequencia da morosidade dos nossos administradores e das complicações que os "canaes competentes" da nossa burocracia criam a toda acção vertical e constructiva.

Não queremos, porém, enfadar o leitor relembrando a série de providencias que aguardam nas pastas ministeriaes ou nas gavetas dos funccionarios um gesto de boa vontade e um momento de attenção. Basta recordar duas, que são absolutamente typicas: a electrificação das linhas suburbanas da Central do Brasil e a criação do Banco Rural.

Ha cerca de 26 annos, na administração Osorio de Almeida, se não nos falha a memoria, foi iniciado o estudo para a electrificação da Central. Dezenas de commissões se revezaram na tarefa de organizar projectos para aquelle serviço. Milhares de contos foram dispendidos pelo Thesouro Nacional com esses estudos, muitos milhares de contos foram gastos pelas companhias que se apresentaram ás quatro concurrencias até agora realizadas, um vultoso emprestimo externo foi lançado para attender ao financiamento dessas obras, seu producto foi consumido em fins até hoje não sabidos e até hoje as locomotivas a vapor continuam a rebocar os trens de suburbios, os pingentes continuam a morrer com uma serenidade commovedora.

Assumindo a pasta da Viação, um dos primeiros cuidados do sr. José Americo foi promover a solução do problema e effectivamente conseguiu que uma empresa da mais alta idoneidade offerecesse condições que nunca tinham sido obtidas nas anteriores concurrencias.

Realizada a concurrencia, já no periodo do estudo das clausulas contratuaes, o ministro da Viação obteve ainda que fossem melhoradas as condições do negocio para o governo federal, já reduzindo o montante da despesa, já retardando o prazo para inicio da amortização, já dilatando o periodo de pagamento. Todos são accordes em reconhecer que a operação, sob qualquer ponto de vista que se a encare, é excellente.

Infelizmente, as bases definitivas do contrato estão assentadas ha cerca de cinco mezes e até hoje não foi elle assignado, á espera que o Ministerio da Fazenda opine sobre pequenos detalhes e que o Banco do Brasil condicione os pagamentos aos imperativos da politica cambial.

Emquanto isso, os orçamentos da Central continuam a ser desequilibrados pelo "deficit" vultoso que o serviço de trens de suburbio apresenta todos os annos.

Não seria tão facil resolver de vez essa questão, não só attendendo ás necessidades da população suburbana e de uma larga zona do Estado do Rio, como dando a demonstração de que o Governo Provisorio encara as questões para resolvel-as e não para méro fogo de vista como nos tempos da velha Republica?

* * *

O Banco Rural é outro caso congelado.

Depois de ter sido examinada a sua organização em successivas sessões em que, sob a presidencia amavel do sr. Oswaldo Aranha, se reuniram os technicos nacionaes de economia e finança, parecia que sua criação era simples questão de dias.

A lavoura, a industria, o commercio se encheram do mais intenso jubilo. Os foguetes espoucaram, porém, com muita antecedencia. O grande dia foi adiado "sine die", porque o sr. Juarez Tavora lembrou-se de avocar para seu Ministerio o estudo da relevante questão. Desejava o titular da Agricultura que em assumpto tão intimamente ligado á economia rural se ouvisse a palavra dos technicos do seu Ministerio.

A intenção era excellente. Os resultados da iniciativa do sr. Tavora foram, porém, desastrados. Ha longos mezes o projecto do Banco Rural rola nas mãos displicentes dos membros do Conselho Technico da Producção e só ultimamente, graças a uma interpelação do sr. Oswaldo Aranha, concluiram elles o exaustivo estudo.

Coincidiu a terminação dos trabalhos do Conselho da Producção com as proximidades de uma viagem do sr. Arthur de Souza Costa, presidente do Banco do Brasil, ao Rio Grande do Sul. Chamado por outros affazeres, o illustre banqueiro só poderá examinar a questão do Banco Rural quando do seu regresso. Mais dois, mais tres mezes de espera. O facto não tem maior importancia. Os agricultores são pacientes...

O DIARIO ECONOMICO

Pelos mesmos motivos que nos levaram a transferir, na edição de domingo passado, a secção "Diario Economico" para o centro das paginas do supplemento do DIARIO CARIOCA, manteremos, amanhã e em todos os domingos seguintes, o mesmo criterio exigido para melhor distribuição de editoriaes, materia de collaboração e noticiario.

Egualmente, conservaremos a mesma disposição á pagina de informações commerciaes e financeiras, contendo a "Nota do Dia", e que sairá no proprio corpo do DIARIO CARIOCA, isto é, na pagina 8.

Cooperativismo, Proteção á Natureza et Cœtera

A epidemia dos congressos e conferencias continua grassando apesar do ridiculo com que a desconfiança perversa do povo já marcou esses ultimos refugos da rhetorica e da poetica. Ainda agora se reune uma Conferencia de Protecção á Natureza; emquanto os estimaveis congressistas falam e papagueiam, na Tijuca, em Jacarépaguá, em Petropolis, para não citar todo o Brasil e só as regiões mais civilizadas, o machado e o fogo consomem para sempre o patrimonio floristico da Nação.

Fomos hontem assistir a uma das sessões do Congresso de Naturismo, no salão nobre do Museu Nacional...

Os mesmos classicos debates! Os mesmos discursos. E até um soneto!

O illustre dr. Roquette Pinto, gloria authentica deste paiz de idolos de barro, relatou um trabalho do sr. Fabio Luz, sobre cooperativas escolares.

Não sabemos bem a relação que existe entre o assumpto da these e a protecção da natureza.

A paginas tantas do calhamaço, o autor informava que em S. Paulo já se fundaram na esteira da sua propaganda, 5.000 cooperativas escolares.

Será possivel? Gostariamos que o sr. Fabio Luz, dando-se a vangloria daquella affirmativa, nos désse a nós o prazer da sua comprovação...

Temos lido a intelligente e viva propaganda de Luiz do Amaral na terra bandeirante á frente do Serviço de Assistencia ao Cooperativismo, e nunca achamos tão promissora noticia.

Ao revez, sente-se na flammante investida do seu enthusiasmo a reacção do espirito individualista da nossa raça. 5.000 cooperativas infantis, que colosso!

Ou será mais uma dessas muitas leviandades com que a burocracia brasileira morphinisa a consciencia do povo?

Na verdade, até agora não se viu concretamente o resultado e a efficiencia da cruzada do auxilio mutuo.

São sempre mais as palavras do que as realizações.

Parece um pouco essa assertiva com a idéa genial do prof. Leoni Caseff, exarada perante alguns dos seus irmãos da technica pedagogica, ha poucos dias, no anniversario de uma tal Academia de Sciencias da Educação.

Decididamente esses pioneiros da escola nova estão perdendo a cabeça.

O sr. Caseff porpõe nada mais nada menos do que um Congresso Internacional de Educação a reunir-se no Brasil. Se fosse um Congresso Nacional de Analphabetismo, vá lá. Mas de educação!

Pensarão esses senhores que o Brasil só existe em funcção do brilhareco das suas doutrinas, das suas poses, dos seus systemas? Não bastam ao sr. Caseff os numerosos jogos floraes da Associação Brasileira de Educação ?

Não lhe bastam as novidades anthropometricas e as exigencias esculpturaes do sr. Anisio Teixeira, pesando e medindo normalistas, emquanto desabam os pardieiros escolares da Ilha do Governador. Não lhe encantam as medidas as dissertações metaphysicas, gravidas de erudição e citações estrangeiras da Semana Educativa do Radio?

Pena é que espiritos sinceros, praticos como Teixeira de Freitas, Roquette Pinto e outros poucos se vejam envolvidos nas palhaçadas pedagogicas com que as manias yankees do sr. Teixeira pretendem nos impingir os conceitos de Kilpatrik, quando o proprio americano, mais avisado com o crush de 1929 e com o conhecimento da civilização dos Estados do Sul, reformou inteiramente as suas idéas de 1927.

O paiz precisa de prestar attenção, ao menos, para rir quando não fôr caso de chorar, ás deliciosas operetas com que certos mocinhos como o sr. Celso Kelly pretendem remover a crôsta do nosso analphabetismo. Deuses immortaes! A distribuição das nossas rendas federaes é já, conforme o temos notado, um verdadeiro caso de theratologia administrativa.

A' instrucção cabe uma migalha infame de 1 por cento!

Quando se pensa que ella esfarinha por ahi além, pagando o luxo dessas exhibições, dessas experiencias, desses tests e outras coisas peores, fica-se a meditar no panorama melancolico do futuro. 5.000 cooperativas nas escolas ou talvez só no papel.

Codigo Florestal para inglez vêr, porque se o não cumprem na Tijuca, talvez haja esperança de lhe obedecerem aos dispositivos em Matto Grosso.

Sabios pedagógos e ignorancia a rodo.

O' Brasil.

* * *

A "Blue Star Line" e a Taxa Sobre as Bananas

O que se vem passando no Ministerio da Agricultura em torno do decreto 24.008, de 14 de março do corrente anno, que criou por solicitação dos plantadores uma taxa sobre as bananas, é uma coisa profundamente lamentavel para o decoro da nossa administração publica.

Assignado o decreto pelo chefe do Governo Provisorio e pelo ministro da Agricultura, conseguiu o sr. Navarro de Andrade, attendendo ás solicitações gentis da Cia. Brasileira de Frutas, pseudonymo sobre o qual se disfarça a "Blue Star Line", protelar a sua publicação.

O facto é da mais alta gravidade, porque representa pura e simplesmente o veto lançado por uma companhia estrangeira num acto praticado pelo governo do Brasil.

Fantastico, mas real.

* * *

Mercado de Café

O ultimo numero da Revista Financeira Levy, que é, sem favor, um optimo elemento de informações do seu genero, publica interessante apreciação sobre o movimento do mercado de café, inclusive judicioso commentario relativamente á falada cassação da autonomia dos institutos.

Sobre a animação verificada ante-hontem nos diversos mercados, principalmente nos negocios a termo, diz que a contribuição mais destacada para esse facto foi a noticia divulgada de que o D. P. N. pretende retirar do stock de Santos cerca de 1.500.000 saccas, afim de reduzir a cifra da existencia, o que é estimada em 2.400.000.

Referindo-se ao mercado de Nova York, accusa altas muito sensiveis, desde a abertura até o fechamento. Este fez-se com a elevação de 10 a 13 pontos para o contrato de Santos e de 14 a 16 pontos para o contrato Rio, tendo o mercado ficado firme.

As cotações do termo do Rio de Janeiro accusaram alta de 1$000 na abertura, sustentando altas de 800 a 900 réis no fechamento.

O termo de Santos accusou alta de 300 a 400 réis no contrato B e de 200 a 300 réis no contrato A.

A base do disponivel para o typo 4 melhorou, tambem, cotando-se em 17$600. A posição do disponivel em Santos foi mais favoravel, tendo melhorado sobretudo os negocios de typos duros.

Se, realmente, se confirmar a disposição do Departamento, de retirar aquella quantidade do mercado, não ha duvida que os preços terão que melhorar. Ignora-se, entretanto, do processo que será utilizado pelo Departamento, havendo quem affirme que as acquisições effectuadas no termo, já o foram por determinação do Departamento.

—

A questão da competencia sobre os embarques de café não teve andamento. Os delegados paulistas, muito louvavelmente, mantêm-se intransigentes no sentido de manter a completa independencia do Instituto na regulamentação da materia.

A attitude do representante do Centro dos Exportadores de Santos, mantendo-se em opposição aos seus demais companheiros de S. Paulo, está sendo objecto de criticas pouco favoraveis. Parece-nos, mesmo que, dada a identidade de vistas que deve existir entre todas as classes cafeeiras em S. Paulo, formando uma frente unica que defenda os interesses do Estado, a attitude do representante do Centro dos Exportadores não se recommenda.

Independente desses factos, é preciso ainda reconhecer que os serviços de fiscalização e transportes entregues á direcção do Instituto, ganham em efficiencia, attendendo a que a elles sempre dedicou o orgão estadual a melhor da sua attenção.

Acreditamos mesmo que o Departamento reconhecerá, finalmente, a conveniencia em permanecer a materia affecta ao Instituto.

Uma vez solucionado satisfatoriamente esse assumpto, serão ultimadas as trocas de vista sobre diversas questões de importancia, inclusive as que se relacionam á liberação do mercado, a partir de julho proximo.

A Exploração dos Serviços do Porto do Rio de Janeiro

Na Opinião do Sr. Pedro Vivacqua, Hontem Transmittida ao DIARIO CARIOCA, Está Consubstanciada a Expectativa do Commercio e da Industria da Nossa Capital

Entre as figuras de marcado relevo no commercio e industria da capital, vae-se firmando, já agora, a unanimidade de pontos de vistas sobre a unica formula a adoptar para a exploração dos serviços do nosso porto.

São conhecidas, a respeito, as declarações do sr. Oliveira Passos. O sr. Pedro Vivacqua, falando hontem ao DIARIO CARIOCA, reforça ainda o pensamento daquelle constituinte e presidente da Federação da Industria do Rio de Janeiro, com expressões dum sentido absolutamente radical.

E se proseguirmos no nosso inquerito entre individualidades da maior projecção na vida economica do paiz, certamente nem uma unica voz divergirá das razões que militam em favor do arrendamento, a empresa particular, das funcções de que se investiu o governo, por força da desistencia da antiga companhia concessionaria.

O presidente da Associação, recebendo-nos no seu escriptorio, convidou-nos a dizer o fim de nossa visita.

— Desejavamos saber, — dissemos — o que convem melhor ás classes conservadoras, isto é, ás que se utilizam dos serviços do caes do porto: se explorados pelo governo ou por uma empresa particular?

— Na ultima preposição, — respondeu-nos — ha a vantagem de se manter o mecanismo que vinha satisfazendo os embarcadores, se não até aperfeiçoal-o, visto que se podem expurgar alguns defeitos e applicar medidas aconselhadas pela experiencia. No primeiro caso, — continua s. s., ou seja a exploração por conta do governo, ha o risco de se descentralizar a organização que estava em vigor, e dahi resultar serios embaraços ao movimento de despachos e embarques de cargas.

— E' verdade, — accentua o sr. Pedro Vivacqua, que a rescisão do contrato, segundo foi annunciado, decorreu dos prejuizos crescentes e, pois, de difficuldades da empresa arrendataria. Isso, porém, não é motivo para se allegar a impossibilidade da constituição de companhia com o proposito de assumir as mesmas responsabilidades com o mesmo regime de deficit. Por egual circumstancia, o governo não deve arcar com esse compromisso, o que seria um disparate com a sua situação de contratante até agora de lucros certos e liquidos. O que o bom senso aconselha, portanto, é a revisão das fontes de renda e das verbas de despesas, comprimindo-as, em seguida, dentro do quadro das necessidades geraes.

O Commercio Nacional de Bananas e o "Trust" Estrangeiro de Transportes em Camaras Frigorificas

Quando tratamos, ha dias, da maneira como a Blue Star Line e mais duas empresas maritimas, inclusive a Cia. Brasileira de Frutas, vêm prejudicando accintosamente os interesses do nosso commercio de bananas, era possivel que se nos attribuissem algumas falhas no exame que fizemos á organização do "trust". Verifica-se, porém, mais cedo do que pensavamos, a exactidão dos motivos em que nos apoiamos para inquinal-o de unico responsavel nos prejuizos soffridos pela lavoura de banana, e tambem a causa involuntaria do movimento dos productores e exportadores, presentemente em franca actividade de defensiva para se libertarem de tutela tão humilhante como prejudicial.

Dispondo de uma frota mercante com condições privilegiadas, construida especialmente para attender ás suas necessidades de monopolizadores dos mercados de frutas internacionaes, o referido "trust" não se contentou em extorquir fretes cuja elevação collocava os nossos exportadores fóra de concurrencia. Apertando mais o cerco á lavoura e ao commercio de bananas, obriga-os ao pagamento de praça não utilizada por qualquer circumstancia, mesmo independente da vontade do carregador. E era á boca do cofre, exhibindo documentos de quitação desses compromissos subordinados ás regras de eventualidades, que se conseguia espaço para embarques de mercadorias que teriam perdido a saida do vapor, mas, por isso mesmo, cedido logar á carga da propria empresa de navegação. A sua acção, porém, não se limitou á pratica de tamanhas e tão onerosas exigencias, porque se foi desdobrando aos poucos, até invadir a residencia dos lavradores e o domicilio dos commerciantes, para fazer o jogo das cotações do producto e comprimir o volume de exportação até o nivel de suas conveniencias nos centros consumidores. Bem succedido, esse "trust" nas suas crescentes e novas arremettidas para se assenhorear do fruto do trabalho dos plantadores e do commercio de bananas, animou-se, agora, a uma intensiva campanha de combate á idéa de se criar a taxa de 500 réis sobre cada cacho, afim de se instituirem os fundos de capital indispensavel para enfrentar a força absorvente de tão poderosos adversarios.

Esse meio de resistencia, pacifico, idoneo, prestigiado pela alta significação que o ditou e que deve ser ostensivamente approvado e amparado pelos poderes publicos, — vem sendo, contudo, malreiramente desvirtuado na sua legitima finalidade por esse mesmo "trust", afim de confundir a opinião publica e perturbar a serenidade do julgamento dos nossos governantes. Um exemplo typico de como age e vae distillando o veneno da intriga, constata-se, á primeira vista, nos termos das noticias que o malfadado monopolio estrangeiro das frutas nacionaes distribue profusamente á imprensa de S. Paulo e do Rio de Janeiro. Como muito bem accentuou um dos mais prestigiosos elementos do grupo que propugna pela installação immediata do apparelho de Auto-defesa da banana, a formula adoptada na redacção dessas notas trae flagrantemente a sua origem, não sendo, portanto, sequer difficil encontrar o fio da sua procedencia na teia que o "trust" maritimo em questão estendeu no Brasil para asphyxiar a lavoura e o commercio de frutas nacionaes.

Secção Economica do DIARIO CARIOCA
DIRECÇÃO - F. J. TEIXEIRA LEITE

Diario Economico

INFORMAÇÕES FINANCEIRAS E COMMERCIAES

O CAMBIO

O Banco do Brasil na abertura de hontem não alterou a sua tabella cambial, no que foi seguido pelos demais estabelecimentos de credito, ao fechamento do dia anterior.

A libra continuou inalteravel, sacada e comprada ás taxas da vespera e dos demais dias anteriores.

Das praças européas houve modificação s|Madrid e Bruxellas, tendo decaido a peseta e o franco belga de $025 e $005 respectivamente. As demais sem alteração.

Na abertura da tarde não foram modificadas as taxas.

PARA SAQUES

A 90 div.	
Londres	59$592
A vista	
Londres	60$000
Paris	$775
Zurich	3$800
Hamburgo	4$635
Milão	1$020
Lisboa	$550
Madrid	1$600
Bruxellas	2$745
Nova York	11$620
Buenos Aires	3$525
Montevidéo	6$600

PARA COMPRAS

A 90 div.	
Libra	58$700
Dollar	11$260
Franco	$740
Lira	$960
Marco	4$355
A vista	
Libra	59$100
Dollar	11$360
Franco	$870
Lira	[illegible]
Marco	4$415
Pelo Cabo	
Libra	59$300
Dollar	11$410

CAMARA SYNDICAL DOS CORRETORES

Curso Official do Cambio e Moedas Metallicas

Praças	90 d|v.
S|Londres	59$592,628
	4 7,256
Praças	**A vista**
	8 255,256
S|Paris	$775
S|Italia	1$020
S|Allemanha	4$635
S|Portugal	$552
S|Belgica (papel)	—
S|Belgica (ouro)	2$745
S|Hespanha	1$600
S|Suissa	3$800
S|Suecia	—
S|Noruega	—
S|Dinamarca	—
S|Syria e Palestina	—
S|Tcheco Slovaquia	$500
S|Nova York	11$620
S|Montevidéo	6$600
S|B. Aires (peso papel)	3$525
S|B. Aires (peso ouro)	—
Hollanda (florim)	7$940
S|Japão (yen)	3$590
S|Rumania	—
S|Austria	—
S|Canadá	—
S|Chile	—

MOEDAS

Libra esterlina, papel	79$000
Dollar, papel	14$900
Peseta, papel	2$140
Lira, papel	1$310
Franco, papel	1$020
Escudo, papel	$770

CAMBIO ESTRANGEIRO

As taxas que vigoraram, hontem, nas Bolsas de Londres e Nova York, para a libra e o dollar sobre as diversas praças estrangeiras, foram as seguintes:

BOLSA DE LONDRES

Abertura	
Nova York	5.16 3|8
Berlim	13.07
Paris	78.31
Amsterdam	7.63
Zurich	15.95
Madrid	37.81
Genova	60.25
Bruxellas	22.05
Fechamento	
Nova York	5.15 3|4
Berlim	13.05
Paris	78.20
Amsterdam	7.68
Zurich	15.93
Madrid	37.75
Genova	60.25
Bruxellas	22.07

NOVA YORK

Abertura	
Londres	5.16
Berlim	39.55
Paris	6.60
Amsterdam	67.67
Zurich	32.38
Madrid	13.67
Genova	8.54 1|2
Bruxellas	23.40
Fechamento	
Londres	5.15 1|4
Berlim	39.54
Paris	6.60
Zurich	32.39
Madrid	13.67
Genova	8.58
Bruxellas	23.38

CAFE'

O dia de hontem no mercado cafeeiro de nossa praça caracterizou-se pela fraqueza das vendas, sommando essas 1.310 saccas, metade, pois, das do dia anterior. Como vemos, os compradores não estão apoiando, ao contrario do que se esperava, a alta verificada nos preços. Quanto ao mais, o mercado não soffreu alteração, declarado firme e com o preço do typo 7 sustentado, á razão de 15$700 por dez kilos, base essa de preço em que foram negociadas pela manhã 621 saccas e á tarde 689 ditas, perfazendo o total supra mencionado.

A Commissão de Preços sorteada para os negocios do dia constou das firmas Pinto Lopes & Cia. Ltda., Nagib Assaf & Cia. e Cerqueira Soares & Cia.

O Mercado a Termo trabalhou firme no pregão de abertura, com vendas de 17.500 saccas, accusando alta para o comprador. Essa alta foi de $175 s|abril, $200 s|maio, $075 s|junho, julho s|a e $025 s|setembro. Agosto soffreu uma baixa de $125.

No pregão de encerramento, o mercado foi declarado fraco, com vendas de 7.500 saccas, perfazendo assim um total de 25.000 saccas. Houve baixa p|todos os mezes, conforme se verá pelo quadro abaixo:

COTAÇÕES DO DISPONIVEL

Typo 3	16$900
Typo 4	16$600
Typo 5	16$300
Typo 6	16$000
Typo 7	15$700
Typo 8	15$400

MOVIMENTO ESTATISTICO DO DIA PRECEDENTE

Entradas

Entraram por vias maritima, terrestre, Reguladores e Cabotagem, 10.058 saccas.

Embarques

Foram embarcadas com destino a Europa, Africa, America do Norte e por Cabotagem .. 3.863 saccas.

Stock

O stock da praça constava de 742.581 saccas.

IMPOSTO OURO

Sem alteração, Estado de Minas, 3$000; Estado do Rio, 5$000.

PAUTA SEMANAL

Semana de 9 a 15 do fluente: 1$650.

PARA MOEDAS E SAQUES CONSULTEM C.I.T.A. (PERCY D. LEVY) R. da Candelaria 78 Tel. 3-5786

Reajustamento

C. I. T. A. Ltda. orientada e apparelhada, encarrega-se de coordenar, acompanhar e liquidar processos, por parte de credores e devedores, nos termos do regulamento.

Rua da Candelaria, 78 — RIO DE JANEIRO

MERCADO A TERMO

Pregão de Abertura

VENDEDOR

Mezes	Preços
Abril	15$750
Maio	16$175
Junho	16$400
Julho	16$250
Agosto	16$200
Setembro	16$000

COMPRADOR

Mezes	Preços
Abril	15$625
Maio	16$000
Junho	16$300
Julho	16$150
Agosto	16$050
Setembro	16$000

Pregão de Fechamento

VENDEDOR

Mezes	Preços
Abril	15$600
Maio	15$900
Junho	16$000
Julho	15$900
Agosto	15$750
Setembro	15$800

COMPRADOR

Mezes	Preços
Abril	15$275
Maio	15$700
Junho	15$800
Julho	15$675
Agosto	15$500
Setembro	15$625

CAFE' EM NOVA YORK

O mercado do producto acima esteve hontem na seguinte posição:

Contratos do Rio

ABERTURA: — Baixa de 2 a 3 Pontos.

INTERMEDIARIA: — Baixa de 6 a 7 Pontos.

Contratos de Santos

ABERTURA: — Inalterado.

INTERMEDIARIA: — Baixa de 6 a 7 Pontos.

ENTRADAS, EMBARQUES E EXISTENCIA DE CAFE' NA PRAÇA DO RIO DE JANEIRO EM 13 DE ABRIL DE 1934

ENTRADAS

E. F. C. do Brasil: São Paulo 1.319 — Minas 3.067 — Total 4.386.

E. F. Leopoldina: Minas .. 2.880 — Total 2.880.

E. F. Leopoldina: Rio de Janeiro 102 — Total 102.

Regulador: Rio de Janeiro 859 — Total 859.

Somma das entradas: São Paulo 1.319 — Minas 5.947 — Rio de Janeiro 961 — Total .. 8.227.

De 1º do mez até dia 12: São Paulo 15.481 — Minas 64.438 — Rio de Janeiro 20.191 — Espirito Santo 6.369 — Total .... 106.479.

Até esta data: São Paulo 16.800 — Minas 70.385 — Rio de Janeiro 21.152 — Espirito Santo 6.369 — Total 114.706.

EXISTENCIA

Anterior, dia 12, 742.581.
Entradas de hoje 8.227.

EMBARQUES

Café entregue, Bonificação, 955.
Total 751.763.
America do Norte 2.000
Cabotagem, Norte 135.
Somma dos embarques 2.135.
De 1º do mez até dia 12 .. 65.618.
Até esta data 67.753.
Retirado do mercado 224.
De 1º do mez até dia 12 344.
Até esta data 568.
Total 2.859.
Consumo local diario 500.
Existencia ás 17 horas 748.904.

ASSUCAR

O mercado assucarino trabalhou, hontem, firme. As saidas foram bem vultuosas, compensando assim o movimento do dia.

As entradas do dia anterior é que foram assás consideraveis, abarrotando o mercado — 60.928 saccos, dos quaes o grande mercado de Pernambuco entrou com uma quota de 66 o|o equivalente a 40.775 saccos. As demais entradas nos foram dadas pelos Estados de Sergipe e Alagôas.

Os preços em movimento são os seguintes:

Branco crystal, 51$000; Crystal amarello, de 44$500 a 45$500; Mascavos, de 34$ a 35$000; Mascavinho — Nominal.

MOVIMENTO ESTATISTICO

Entraram — De Pernambuco, 40.775 saccos, de Sergipe 12.423, de Macció 7.755, num total de 60.928 saccos.

Sairam — Para embarques, 8.432 saccos.

Existencia — Ficando em stock 125.370 saccos de assucar.

ALGODÃO

O mercado algodoeiro foi, hontem, effectuado por uma baixa em diversos dos seus typos, baixa essa de $500, 1$000 e 2$000.

Tal facto, como é natural, ainda mais concorreu para desanimo do mercado, continuando o mesmo declarado calmo. Deve-se, porém, accrescentar que embora fraco e desinteressante o mercado, as vendas foram um tanto desenvolvidas. E os preços actualmente em vigor na Bolsa de Mercadorias são os seguintes:

Fibra Longa — Seridó	
Typo 3	41$ a 41$500
Typo 4	40$ a 40$500
Fibra media — Sertões	
Typo 3	38$5 a 39$000
Typo 5	35$5 a 36$000
Ceará	
Typo 3	Nominal.
Typo 5	Nominal.
Fibra Curta — Mattas	
Typo 3	34$ a 35$000
Typo 5	32$ a 33$000
Paulistas	
Typo 3	34$ a 36$000
Typo 5	32$ a 33$000

MOVIMENTO ESTATISTICO

Entraram — De João Pessôa, 147 fardos, de Santos 28, num total de 175 fardos.

Sairam — Para embarque 644 fardos.

Stock — Ficando em stock 4.630 fardos de algodão.

CARNES VERDES

Mappa do gado abatido para consumo do Districto Federal

Mat. Santa Cruz — 256 rezes; 13 vitellos; 6 suinos; 5 ovinos.

Mat. da Penha — 72 rezes; 24 vitellos; 6 suinos.

Mat. de Mendes — 195 rezes; 21 vitellos; 18 suinos.

N. Iguassu' — 85 rezes; 5 vitellos; 1 suino.

Mappa dos preços em especie e respectiva procedencia do gado abatido para o dia 13 de abril de 1934

Mat. de S. Cruz — Rezes, $940 e 1$000; vitellos, 1$100 a 1$200; suinos, 2$250 a 1$400.

Mat. de Mendes — Rezes, .. $940; vitellos, 1$300; suinos, .. 2$300; ovinos, 2$200.

Mat. de Nova Iguassu' — Rezes, $980.

Mat. da Penha — Rezes, $940; vitellos, 1$100 a 1$300; suinos, 2$200 a 2$300.

CEREAES

ARROZ	Saccos	
Agulha Amarellão	73$	75$
Idem Esp. brilhado	70$	72$
Idem de 1ª	63$	65$
Idem Especial	64$	66$
Idem de Primeira	59$	62$
Idem de Segunda	52$	56$
Idem de Terceira	42$	48$
Japonez Especial	52$	53$
Idem de Primeira	50$	51$
Idem de Segunda	45$	47$
Idem de Terceira	37$	42$
FEIJÃO	Sacco	
Preto Esp.	28$	29$
Idem Bom	22$	24$
Branco grande e meudo	48$	60$000
Enxofre	Nominal	
Manteiga novo	26$	30$
Mulatinho	Nominal	
Amendoim	—	
Fradinho nacional	48$	50$
Idem estrang.	—	
Côres não especif.	—	
MILHO	Sacco	
Cattete Vermelho	17$5	18$5
Idem Amarello	16$	16$5
Idem Mesclado	14$5	15$
Cunha ou Dente de Cavallo	—	
BATATAS	Kilo	
Interior	$600	$760
Sul	$400	$430
Estrangeiras	Nominal	
2$500.		

Movimento de Vapores

VAPORES ESPERADOS DOS ESTADOS UNIDOS

Nova York e esc., "Northern Prince"	20
Idem, "Mandu'"	20
Nova Orleans e esc., "Lages"	24
Nova York, e esc., "Southern Cross"	27

DA EUROPA:

Hamburgo e esc., "General Osorio"	16
Londres e esc., "Highland Chietain"	16
Hamburgo e esc., "Bagé"	19
Hamburgo e esc., "Cap. Arcona"	19
Trieste e esc., "Neputnia"	19
Southampton e esc., "Alcantara"	22
Amsterdam e esc., "Zeelandia"	23
Hamburgo e esc., "Monte Paschoal"	24
Londres e esc., "Avila Star"	30

DO RIO DA PRATA

Rio da Prata, "Flandria"	17
Idem, "Almeda Star"	17
Idem, "General San Martin"	18
Idem, "Eastern Prince"	19
Idem, "Augustus"	21
Idem, "Almanzora"	22
Idem, "H. Monarch"	24
Idem, "Western World"	26

DE CABOTAGEM

Santos, "Barbacena"	14
Santos, "Taubaté"	28

VAPORES A SAIR

PARA OS ESTADOS UNIDOS

Nova Orleans, e esc., "Barbacena"	14
N. York e esc. "Aracaju'"	17
Nova York e esc., "Eastern Prince"	19
Nova York e esc., "Western World"	26
Nova Orleans e esc., "Taubaté"	29

PARA A EUROPA

Antuerpia e esc., "Olympier"	14
Finlandia e esc., "Mercador"	14
Hamburgo e esc., "Almirante Alexandrino"	15
Amsterdam e esc., "Flandria"	17
Londres, e esc., "Almeda Star"	17
Hamburgo e esc., "General San Martin"	18
Genova e esc., Augustus"	21
Southampton, e esc., "Almanzora"	22
Londres e esc., "Highland Monarch"	24
Finlandia, esc., "Valparaiso"	24

PARA O RIO DA PRATA

Rio da Prata, "General Osorio"	16
Idem, "H. Chieftain"	16
Portos do Pacifico, "Roland"	16
Idem, "Neptunia"	19
Idem, "Cap. Arcona"	19
Idem, "Northern Prince"	20
Idem, "Alcantara"	22
Idem, "Zeelandia"	23
Idem, "Monte Paschoal"	24
Rio da Prata, "Southern Cross"	27

PARA CABOTAGEM

Antonina e esc. "Tutoya"	15
Cabedello e esc., "Itapuca"	16

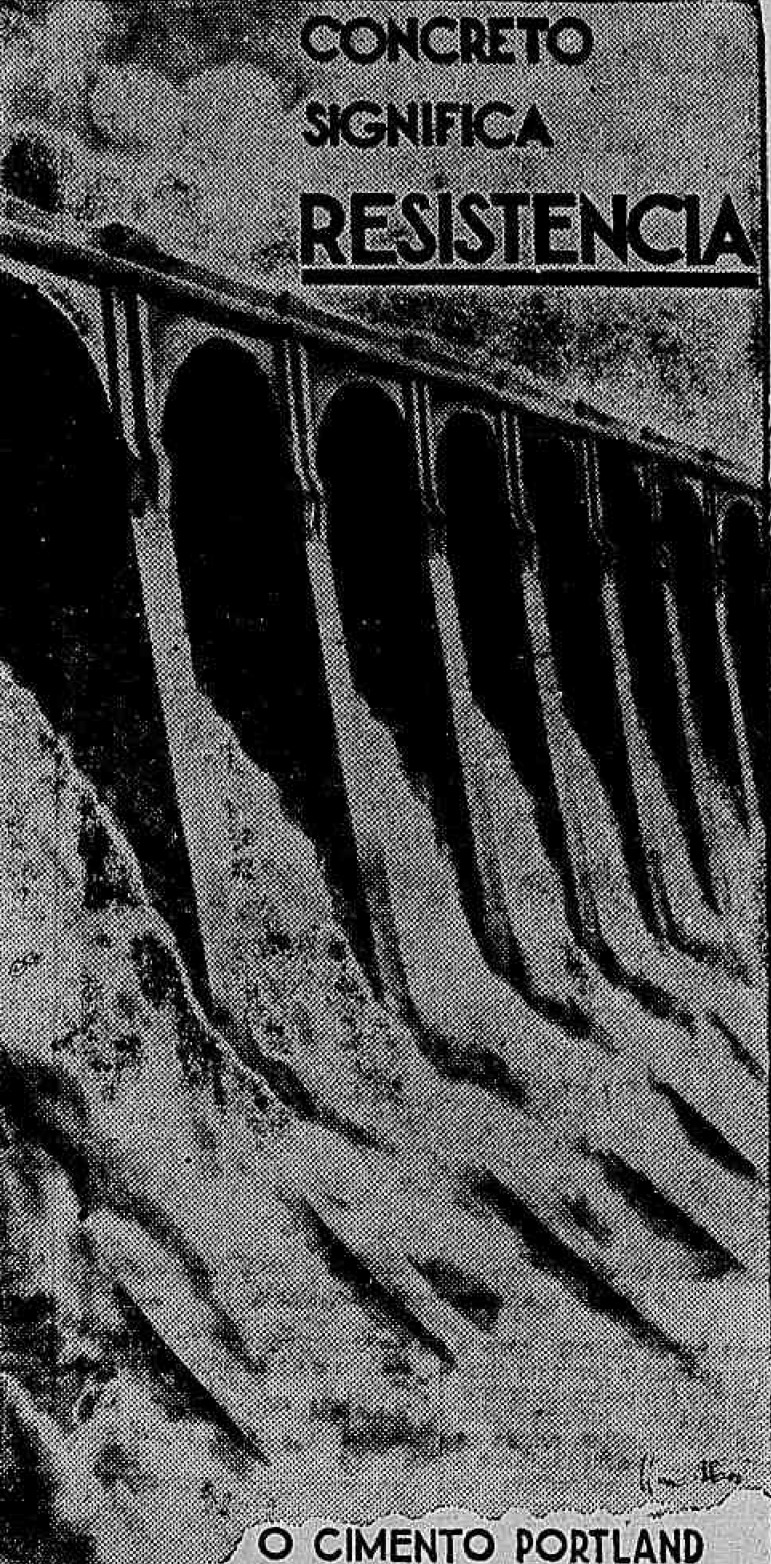

O CIMENTO PORTLAND MAUÁ
PRODUZ O MELHOR CONCRETO
CIA. NACIONAL DE CIMENTO PORTLAND
CAIXA POSTAL 257 — RIO DE JANEIRO

Insolação, Typho, Uremia

Nesta quadra de excessivo calor, para evitar a insolação, o typho e a uremia, que quasi sempre são fataes, convém ter o apparelho urinario e os intestinos desinfectados e para isso não ha melhor do que a Uroformina, de Giffoni, precioso antiseptico desinfectante e diuretico, muito agradavel ao paladar. Nas pharmacias e drogarias.

OS "ENVELOPPES MASCOTTE"

Continuam distribuindo dinheiro sem conta ali no "Ao Mundo Loterico" — rua do Ouvidor, 139, para cujos possuidores foi reservado o bilhete inteiro n.º 12.981 de 500 Contos de reis do sorteio de hoje da Loteria Federal do Brasil — inteiros 64$, meios 32$, fracções 3$200. "Envelopes Mascotte" desde 6$400. Em 5 de Maio proximo — 1.000 Contos por 120$, fracções 6$.

LLOYD NACIONAL — AVENIDA RIO BRANCO N. 20 — 1º ANDAR — TELEPHS.: 3-3566 e 4-6351.

CARGA INCL. INFLAMMAVEIS (no Costado) pelo Armazem 5 do Cáes do Porto. Phone: 4-4192 — 4-4178.

SUL — "Araraquara"
Sairá quarta-feira, 18 do corrente, ás 15 horas para:
SANTOS, 5a-feira
RIO GRANDE, Sabbado
PELOTAS, Sabbado
PORTO ALEGRE, Domingo
Proxima saida: Itaguassu', em 30 do corrente (não recebe passageiros).

NORTE — "Itaguassu'"
(não recebe passageiros)
Sáe hoje, 14 do corrente, para:
BAHIA, terça-feira
MACEIO', quinta-feira
RECIFE, Sexta-feira
CABEDELLO, Sabbado
Proxima saida: Araranguá em 19 do corrente.

"Itaperuna"
Sairá no dia 17, para:
Santos, Rio Grande, Pelotas e P. Alegre.

"Itapuca"
Sairá no dia 16, para: ....
Bahia, Maceió, Recife e Cabedello.

Para cargas, fretes e seguros com o agente LUIZ PORTUGAL — R. Visconde de Inhauma 38-1º — Teleps.: 3-3208—3-1207.

PASSAGENS:— (na Av. R. Branco, 20 (S. A. V. L.: Av. R. Branco, 21, teleph.: 4-2785
Embarques de passageiros pelo Armazem 5 do Cáes do Porto.

Indicador Profissional

Dr. Alvaro Moutinho
Doenças dos rins, bexiga, prostata, etc. Cura rapida sem dor.
da GONORRÉA
agudo ou cronica e suas complicações no homem e na mulher, prostatites, cistites, orquites inflamações do utero, ovarios, etc. Tratamento pela electricidade. Diatermia D'Arsonvalização, Ozonotermia, Estreitamento da Uretra.
IMPOTENCIA
10 ás 18 — Buenos Aires, 77-1º.

CASA DE SAUDE SÃO SEBASTIÃO
160—RUA BENTO LISBOA—160
Telephone: 5-4001 — 5-4002
DIARIAS DESDE 15$000
Situada no local mais aprazivel desta cidade. Aberto a clinica de todos os srs. medicos.
OPERAÇÕES E PARTOS
REGIMENS ALIMENTARES
Duchas, Raio X.
Medicos: dr. Cincinato Simões Corrêa — Director: Luis Simões Corrêa.

Clinica Medico-cirurgica
Dr. Americo Caparica
Consultorio: Rua Visconde do Rio Branco N. 81, sobrado (Tem elevador)
Telephone: 2-2949
DIARIAMENTE DAS 5 A'S 7 HORAS.
Residencia: Rua Paulo de Frontin n. 103 — 2º andar. Telephone: 2-7804.

Dr. Aguinaldo Pereira Rego
Doenças da Pelle e Syphilis
EDIF. ODEON, 12º and. — Sala 1218 — Segundas, Quartas e Sextas, das 5 ás 7 hs.

Dr. Brandino Corrêa
Molestias do apparelho Genito - Urinario no homem ou na mulher — OPERAÇÕES — Utero, ovarios, prostata, rins, bexiga, etc. Cura rapida por processo moderno sem dôr, da
GONORRHE'A
e suas complicações — Prostatites, orchites, cystites, estreitamentos, etc. Diatermia, Darsonvalização — Rua Republica do Peru' n.º 23, sob. das 7 ás 8 1|2 e das 14 ás 18 horas. Domingos e feriados das 7 ás 9 hs.

DR. NEWTON MOTTA
Medico
(Do Hospital S. Francisco e Beneficencia Hespanhola)
MOLESTIAS DAS SENHORAS — CIRURGIAS — PARTOS.
Consultorios: Rua dos Invalidos, 46-sob. Tel. 2-3554 — De 1 ás 2 horas e R. Leopoldina Rego, 32 (sub.) Ramos — De 5 ás 7. Residencia — R. Professor Gabizo 198—Tel. 8-2048.

Doenças ano-rectaes
Dr. Lauro Borges
Tratamento das hemorrhoidas sem operações e sem dôr.
RODRIGO SILVA, 14-3º — 2-1250.

Haroldo Teixeira Leite
ADVOGADO
Rua S. Pedro, 112-2º andar — Telephone: 3-4977.
Diariamente das 3 ás 6 horas.

Dr. Oswaldo Barbosa
PROF. DE CLINICA MEDICA DA FACULDADE DE MEDICINA DO PARA'
Doenças do figado, estomago, pulmões e coração.
Installações completas de electricidade medica, raios X, alta frequencia banhos hydro-electricos e de luz, raios ultra-vermelhos e ultra-violetas.
EXAMES DE LABORATORIO.
CONSULTORIO: 7 de Setembro, 135, 3º andar — 2-0598.
RESIDENCIA — Rua Paulino Fernandes, 82—Botafogo. 6-2231.

Dr. Henrique Baptista
E
Dr. Renato Baptista
PARTOS E MOLESTIAS DE SENHORAS
RAINHA ELISABETH, 256 — Phone: 7-4613.
VISCONDE DE ITAMARATY, 14-A — Phone: 8-7877

Gabinete de Raios X
DOS DRS.
VICTOR CÔRTES
— E —
PAULO CÔRTES
Radio-diagnostico. Exames radiologicos a domicilio.
RUA DA ASSEMBLE'A, 78 1º andar
Tel.: 2-5330

FRACTURAS RECENTES E ANTIGAS
Tratamento manual, mecanico e operatorio, sem dôr. DR. VIVALDO LIMA FILHO cirurgião ortopedista da Cruz Vermelha Brasileira. Consultorio: Casa de Saude Santo Antonio (Rua Riachuelo, 161, Tel. 2-0755) ás terças, quintas e sabbados, das 14 ás 17 horas. Residencia: Tel. 8-4649.

BLENORRHAGIA
Cura radical, no homem e na mulher, aguda ou chronica por mais antiga que seja, com injecções hypodermicas inoffensivas, indolores, sem reacção de especie alguma, sem o emprego de lavagens, massagens, dilatações ou electricidade. Tratamento radical da prostatite, orchite, impotencia, (no moço), estreitamento, Corrimento, regra dolorosa, escassa ou demasiada, inflammações do utero e ovario, esterilidade, frieza intima.
DR. JORGE A. FRANCO - 67, Assembléa - 2 ás 4 - Tel. 2-3112

Myaki e Ruhmann Farão Hoje á Noite Uma Grande Peleja

Ruhman e Myaki numa Grande Peleja

OUVINDO OS ADVERSARIOS D A NOITE DE HOJE, NO STADIUM BRASIL

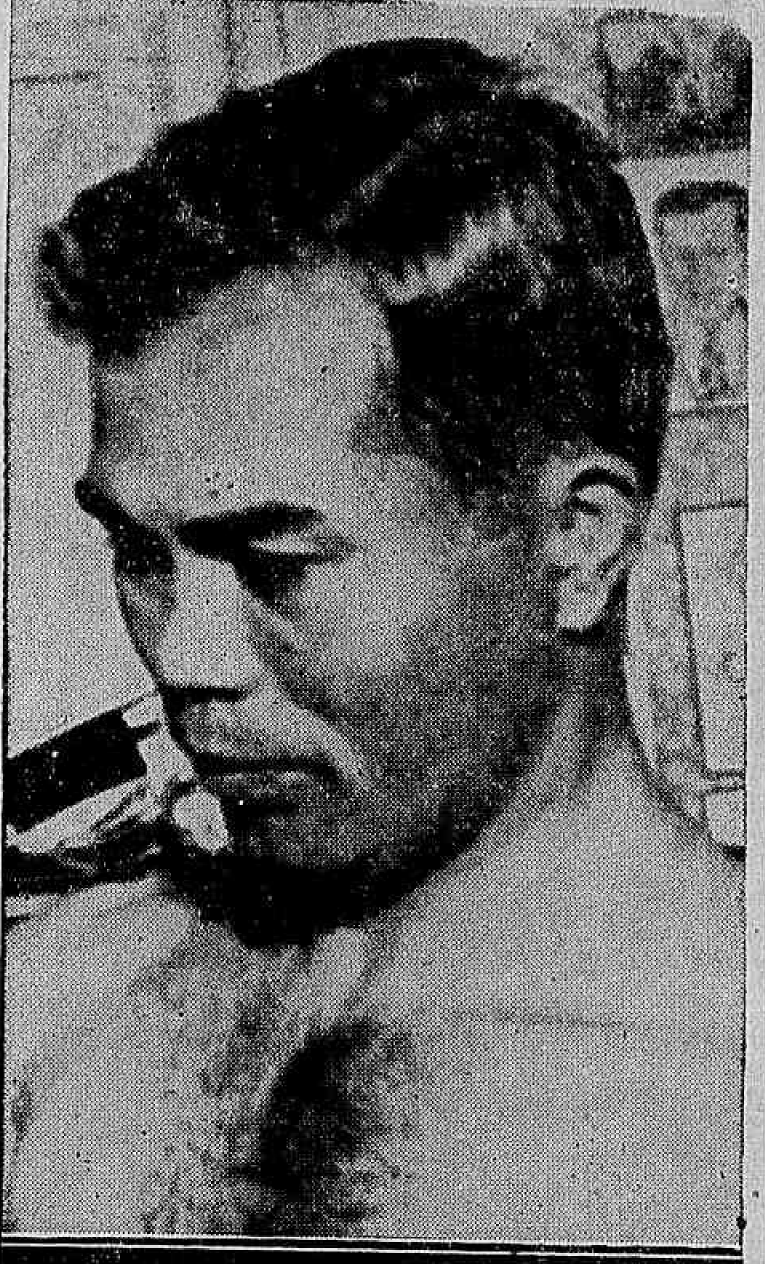

Myaki, o adversario de Ruhmann

Poucas horas faltam para a luta que reunirá a força de musculos de aço e o poder da technica. De um lado, uma soberba constituição athletica, aliada a um enthusiasmo sem limites e a uma violencia expectacular; do outro, a agilidade e a malicia, a observação intelligente e o instincto de perigo e da opportunidade, ampliando o valor de uma sciencia que se desdobra em recursos surpreendentes de ataque e de defeza.

Ruhmann apresenta uma estampa impressionante, com um relevo vivo de musculos que justifica. o seu titulo de campeão de força; é um lutador que impressiona pelo prodigio de solidez que o seu corpo de gladiador apolineo, representa.

Myaki já não offerece a mesma impressão, embóra seja um homem physicamente forte. Seus musculos são elasticos e não se salientam, mas, constitue uma garantia pela segurança. Ao primeiro relance, o japonez engana. Porque não offerece, apparentemente, uma impressão de qualidades physicas. segundo o sentido commum de força que requer, alliado a essas qualidades, o espectacular. Myaki impressionou, no entanto, quando se submetteu á prova de sufficiencia. Revelou segurança, uma solidez invulgar não só na defesa como no ataque, annulando a violencia dos sparrings e investindo sempre de forma esmagadora. Por certo, existe desproporção physica; nem se pretende esconder a evidencia do desiquilibrio. Ruhmann não encontrará. no entanto, um adversario fraco, no que se refere ao poder dos musculos. E Myaki possue, por outro lado, uma technica de recursos desconcertantes.

— E' um lutador excepcional, declara o dr. Bahia. da Commissão M. de Pugilismo. Agradou-me, francamente, a sua demonstração. Myaki exhibiu rapidez. malicia, precisão nos golpes, um senso nitido dos grandes momentos.

Aliás, a prova a que o japonez se submetteu, promptamente, não surpreendeu, porque se esperava o seu exito, em face das credenciaes apresentadas por Myaki, o primeiro faixa preta que apparece. no Rio. Ha uma grande curiosidade em torno do adversario de Ruhmann. A sua faixa preta, trophéo que suggere tantas cousas estranhas e bonitas, despertou no publico uma suggestão irresistivel. E Myaki é o homem do momento.

— Você vae vêr Myaki?

— Myaki vencerá Ruhmann?

— Viu o desafio de Myaki aos Gracie?

Poucos lutadores terão entre nós, conseguido tão rapidamente um logar na admiração do publico.

COMO TERMINARA' A LUTA?

Por outro lado, Ruhmann declara que já não é apenas, um homem excepcionalmente forte, mas que aprendeu muito. Não exhibe faixa preta, nem diploma de Tokio, mas adquiriu conhecimentos technicos.

— Então já se não póde falar em technica contra a força?

— Eu não pretendi dizer que conhecia tanto a sciencia da luta como o japonez nem que Myaki era fraco physicamente. Não se póde exigir, entre os dois adversarios, um equilibrio perfeito sobre todos os aspectos. Quero accentuar, apenas que Myaki não apresenta uma superioridade esmagadora de technica. Por outro lado, o japonez segundo todas as informações é um homem solido e resistente.

— Que quer dizer isso tudo?

— Que Myaki não será um adversario facil. Isso quanto ao japonez. No que se refere a mim accentuo que adquiri novos conhecimentos e que se os torcedores de Myaki alimentarem illusões de uma conquista rapida, ficarão, possivelmente, decepcionados. A minha força poderá encontrar, na technica do japonez um obstacul difficil, mas a technica do japonez não terá um caminho livre.

— Você já falou em certeza de victoria!...

— E então?

— Ainda não reaffirmou essa certeza.

— Tive um presentimento que iria vencer.

— Depois veio outro presentimento?

— Não. Agora, eu estava fazendo uma analyse á parte, compreende? Mas, no meu enthusiasmo não ha logar para restricções.

— Quer dizer?...

— Que confio na victoria.

Myaki observa que applicará tambem violencia.

— E a força de Ruhmann?

— E' a força apenas, eu tenho tambem, a technica.

— Ruhmann diz que aprendeu muito.

— Acredito.

— E isso não muda a feição do caso?

— Menos do que se pensa. Em um anno, não se póde, aprender o mesmo do que em vinte. Desde menino que eu procuro aperfeiçoar-me. E' alguma cousa, não? Ruhmann com a força pura seria mais perigoso. Com a preoccupação de technica, se prejudicará.

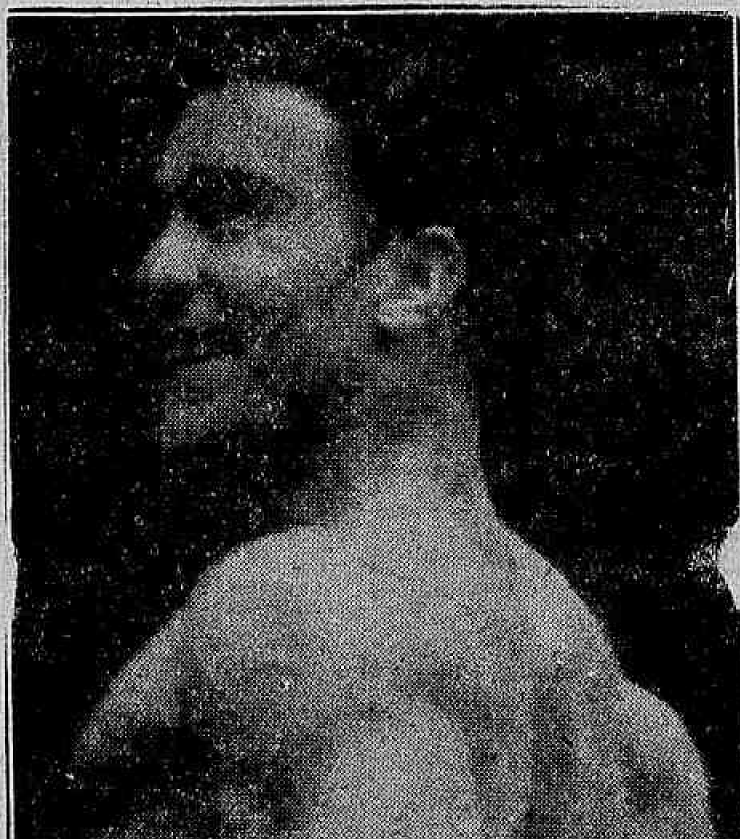

Ruhmann, o forte syrio que o publico carioca conhece

Convocação de jogadores

Levo ao conhecimento dos players abaixo, que pelo director sportivo estão escalados para integrar a equipe que, no campo do Canto do Rio F. Club, da vizinha cidade de Nictheroy, ás 15 horas, do dia 14 do corrente, sabbado, enfrentará o quadro do Combinado Mario Alves, da referida cidade:

Leite — Henrique e Moacyr — Magela, Clavaglia e Azulil — Delio, Celso, Abelardo, Miller e Maia.

Reservas: Francici Ferraz, Rossi e Alencar.

A ARTE DE EMBELLEZAR

LEITE DE BENJOIM

Preparado maravilhoso para amaciar, assetinar e aformosear a pelle

O Leite de Benjoim Tonifica e rejuvenesce a cutis fixando o pó de arroz, extingue as imperfeições da pelle, como sejam: pannos manchas do rosto, sardas, espinhas, cravos, rugas, queimaduras do sol

O Leite de Benjoim é preparado com o Benjoim do Siam e finamente, perfumado e indicado pelas summidades medicas mundiaes.

A' VENDA EM TODAS AS PERFUMARIAS, PHARMACIAS, DROGARIAS EM TODOS OS ESTADOS DO BRASIL E NA

PERFUMARIA KANITZ

RUA 7 DE SETEMBRO, 127 E 129

O Fluminense Encontrará um Bom Adversario no S. Christovao

A IMPORTANCIA DO ENCONTRO DE AMANHÃ, PARA OS ADVERSARIOS

Brant

O São Christovão teve uma estréa feliz, vencendo o Bomsuccesso, que tão bôa figura fez contra o Vasco. Por um lado o triumpho constituiu uma surpreza. Tinha-se visto o quadro de Zé Luiz falhar no Torneio Initium, dando uma impressão de fragilidade quando caiu frente a um adversario fraco como era o quadro de reservas do Flamengo. Essa impressão se desfez, no emtanto, quando o São Christovão jogou com o Bomsuccesso. O team revelou entendimento, homogeneidade. Não é de valores individuaes, mas tem um conjunto que supre a ausencia de cracks Uma defesa que está bem ajuntada e um ataque leve, melhorado com a inclusão de um novo center-forward. A victoria do São Christovão sobre o Bomsuccesso, chamou attenção sobre um quadro que impressionára mal. Tanto que se aponta o São Christovão como um adversario forte, para o Fluminense. Espera-se que os tricolores encontrem um adversario difficil. O team do Fluminense, pelo seu lado, tem impressionado bem. Exhibe uma das melhores defesas da cidade e um ataque magnifico. Lembram-se da exhibição que a offensiva tricolor fez contra o Bangú? Poucas vezes se terá visto uma linha apresentar tão bom football.

O match de amanhã reserva uma grande importancia, para os adversarios. O Fluminense, principalmente, encara o match com um grande respeito, sabendo que na situação actual, uma derrota representará muito, para o campeonato.

Flamengo x America Num Encontro Sensacional

OS DOIS QUADROS SE APRESENTARAO MODIFICADOS

O Flamengo pisará a cancha para o encontro com o America, sem o seu ponto alto. a zaga. Moysés e Bibi constituiam a grande garantia da defesa, rubro-negra e a sua perda veiu prejudicar muito a efficiencia do quadro. O Flamengo fez uma exhibição, contra o Fluminense, vencendo de fórma bonita. Mas, estava completo. Difficil é, assim, calcular as possibilidades do rubro-negro no encontro com o America, quando o team se apresentará modificado E' certo que o enthusiasmo flamengo tem operado prodigios e, amanhã, quem sabe, elle poderá saltar as difficuldades, levantadas pela saida de Moysés e Bibi.

Por seu lado, o quadro do America está com uma grande responsabilidade. As duas derrotas que experimentou foram a causa de uma série de acontecimentos, como por exemplo a saida de Gentil. O America se apresentará modificado. O team que vae collocar em campo é o seguinte: Walter, Vital e Ludovico; Ferreira, Oscarino e Arresi; Carolla, Rivarola, Fassôra, Curto e Jaguarão.

Amado

Treinam os Juvenis do America e S. Christovão

Domingo, pela manhã, no stadium da rua Campos Salles, os juvenis do America receberão a visita dos seus collegas do S. Christovão, para um prélio treino onde ambos vão procurar ir se ambientando para o proximo campeonato juvenil que a Liga Carioca de Football, promoverá com inicio em maio proximo.

O treino começará ás 9 horas em ponto, devendo os juvenis do S. Christovão comparecer no campo da rua Figueira de Mello, ás 8 horas, para juntos seguirem uniformizados para a rua Campos Salles.

São os seguintes os players convocados: Amaury — Alberto — Beloca — Dentinho — João — Puding — Tião — Othon — Joãozinho — Ivo — Marola — Adilson — Bahiano — Salomão — Djalma — Miguel — Hugo e todos os candidatos ao team juvenal do S. Christovão.

Bridge

Realiza-se amanhã, ás 13 horas, um torneio de Bridge no Club de Xadrez do Rio de Janeiro, na séde da rua Uruguayana 3, 2º andar.

As inscripções estão abertas até hoje, franqueadas a qualquer pessôa, socio ou não, que desejar competir no torneio.

Lucy F. C. x Carlos de Oliveira F. C.

Domingo, ás 13 horas, vão se defrontar no campo do S. C. Valim, á rua Rocha Pitta em Cachamby (Meyer), os juvenis do Lucy F. C. e do Carlos de Oliveira F. C., como parte do programma do festival que ali se realiza. O team do Carlos de Oliveira será o seguinte: Hugo — Dentinho e Zéca — Rubens, Plinio e Beloca — Puding, Tião, Othon, Pedrinho e Joãozinho. Reservas: Ivo, Juarez e Celso.

O Carlos de Oliveira venceu o Liberdade

Domingo ultimo no campo do Vasquinho F. C., realizou-se um festival onde reuniu na prova das 13 horas os juvenis do Carlos de Oliveira F. C. e do Liberdade F. C., ambos da mesma localidade, tendo o ultimo enxertado o team para ver se conseguia levar de vencida os endiabrados garotos do Carlos de Oliveira, o que não conseguiram dada a bella actuação de Manoel, Zéca, Tião, Plinio e Pedrinho, que com os demais não consentiram que a victoria lhes fugisse. O score foi de 3x2 a favor do conjunto de Puding. Foi este o team vencedor: Manoel — Dentinho e Zéca — Americo, Plinio e Beloca — Puding, Tião, Ivo, Pedrinho e Joãozinho. Os goals do vencedor foram feitos por Tião no 1º tempo e Plinio, de penalty, no 2º tempo, sendo o goal da victoria feito por Pedrinho de cabeça.

Americo não jogará domingo

Americo Gonçalves, o dedicado e incansavel half direito do Carlos de Oliveira F C., não poderá participar do embate de domingo, entre o seu club e o Lucy, sendo substituido por Rubens. A falta de Americo será por certo sentida dada as suas ultimas actuações no onze do largo da Abolição.

A festa do Falmenguinho A. Club

Realiza-se hoje a soirée dansante promovida pela directoria deste gremio sportivo do bairro do Rio Comprido, em homenagem aos seus socios e exmas. familias.

A séde deste club rubro-negro acha-se lindamente ornamentada de flores naturaes e as dansas terão o concurso de uma excellente jazz.

500 CONTOS!

Não veja os quinhentos contos por um oculo! Tenha-os á sua mão!

Para isso, basta ir á Casa Guimarães, onde está situada a famosa Esquina da Sorte e adquirir o seu bilhete.

Lembre-se de que a Casa Guimarães vem batendo o recorde brasileiro na venda dos bilhetes premiados!

Rua do Ouvidor, 50

HOJE

500 CONTOS

Inteiros . .	64$000
Meios . . .	32$000
Fracções . .	3$200
Env. Talisman	32$000

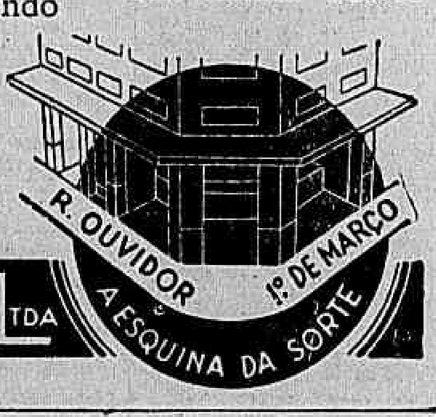

CASA GUIMARÃES, Lᵗᵈᵃ

O Flamengo Perdeu a Sua Grande Parelha

MOYSE'S SEGUIU HONTEM PARA A ARGENTINA E BIBI EMBARCARA', HOJE

O Flamengo perdeu a sua zaga, que era o ponto alto do team. Moysés seguiu hontem e Bibi embarcará, possivelmente hoje. E' a revanche do profissionalismo argentino que experimentou, nos ultimos tempos, sérias perdas com a importação de cracks iniciada pelo football brasileiro. Só o America trouxe cinco jogadores portenhos: Arresi, Manani, Ponzionillo, Fassôra e Rivarola. A Argentina pensou numa revanche e a premeditou. Corajosamente. Agora o nosso football vem de experimentar um sério desfalque, com a acquisição feita pelo Bocca Juniors de uma das nossas melhores parelhas Moysés já se encontra longe e Bibi fechou, favoravelmente, as suas negociações com antigo club de Martim. O contrato de um e outro offerece vantagens excepcionaes. Moysés recusára, a principio, uma offerta do Bocca Junior. O club argentino não desistiu, no entanto, de obter o seu concurso e voltou a insistir, fazendo uma nova proposta. Esta era tão boa que Moysés não se sentiu com forças para recusal-a. Com Bibi aconteceu mais ou menos o mesmo. O ex-back rubro negro custou a ceder.

O Flamengo é que se encontra em face de um sério problema: o da parelha, Como resolver o caso? Contra o America será experimentada a zaga: Carlos Alves e Allemão.

Moysés

BOX

Rodrigues ingressou nos meio-pesados

O QUE SERA' A SUA LUTA COM O ITALIANO MARIO LENZI

Os apreciadores de Antonio Rodrigues vão agora ter occasião de vel.o actuar na categoria dos meio.pesados. Rodrigues tem augmentado muito de peso e tentou manter.se na categoria dos medios, onde sempre actuou com brilho. Esforçou.se por baixar de peso, mas não foi possivel, de modo que resolveu passar a combater entre os meio.pesados.

Para seu ingresso definitivo nessa categoria Rodrigues terá um prelio durissimo. O valente "puncher" portuguez irá enfrentar o italiano Mario Lenzi, no Stadium Riachuelo, na proxima quarta feira.

Esta luta está sendo muito commentada. Ha quem diga que Rodrigues não poderá resistir á classe de Lenzi. O pugilista italiano é um homem cheio de experiencia e variados recursos e muito rapido. Estreou entre nós vencendo Santa por pontos. Aliás, é por essa razão que Rodrigues se mostra tão enthusiasmado em lutar com elle. Rodrigues declarou alhures que vae vingar essa derrota infligida ao seu patricio. Mas se ha quem augure a derrota de Rodrigues, tambem ha entendidos que esperam a sua victoria. Dizem e aliás, com razão:

— Rodrigues é um pugilista que apresenta uma guarda cerrada e um socco fulminante. Dado seu estylo peculiar Rodrigues leva sempre vantagem sobre homens aggressivos. Ora, Lenzi é um homem que gosta de atacar, como demonstrou com Zeeman, onde, mesmo tendo quebrado a mão direita ao 3º round, não parou de aggredir seu adversario. Por outro lado, accrescentam não haverá grande differença do peso, pois ambos entrarão na categoria dos meio-pesados.

UMA VIOLENTA SEMI FINAL

A semi-final do espectaculo de quarta feira no Stadium Riachuelo será entre Antolin Rodrigo, o violento "puncher" hespanhol e Waldemar Januario, o corajoso "fighter" nacional. Bianna é quem deveria ser o adversario de Antolin; infelizmente não foi possivel a Bianna aceitar a luta, devido a outros compromissos. Januario será um digno contendor do hespanhol, pois é um homem valente e acha-se em boa forma.

AS DEMAIS LUTAS

Abrirão o programma dessa noite duas lutas de amadores. A seguir haverá os combates entre: Manoel Baptista, o violento "Carvoeiro", e Brasilino, o experimentado profissional paulista e entre Kid Marques, o campeão brasileiro dos moscas e Jaguaribe de Brito.

O espectaculo, como de costume, começará ás 20 30 sem falta, afim de terminar ás 23.30, impreterivelmente.

TURF

A Reunião Desta Tarde

SERÃO DISPUTADAS SEIS PROVAS, DAS QUAES SE DESTACA O P. TIRAOTEU

| 1ª CARREIRA |

MANGO VAE CORRER MELHOR DO QUE DAS OUTRAS VEZES

A primeira carreira da reunião apresenta alguma similitude com a prova ganha, ha sete dias, pela egua Royal Star. Quatro dos animaes que foram então batidos pela filha de Testaferro, medir-se-ão, hoje, de novo, vindo dois, Zinga e Zape, de pareos diversos. Micuim, Zug, Mango e Badana são os quatro animaes alludidos e foi esta a ordem que entre elles se verificou. A differença de terreno póde alterar estas posições, e não será difficil que caiba agora a Mango a situação de maior destaque, pois além do mais, o filho de Sin Rumbo melhorou. E' escusado dizer que Zug e Micuim são seus principaes adversarios, mórmente o primeiro, que vem progredindo bastante. Zape deverá estranhar a companhia e Zinga tem o inconveniente de reapparecer.

| 2ª CARREIRA |

BONETE AZUL E PATATI PARECEM EQUIVALER-SE

A superioridade de Bolichero, sobre os eventuaes inimigos que lhe couberam esta tarde, não é materia de duvida. Como, entretanto, o filho de Ajó é animal baleado, ao qual as continuas lesões afastam frequentemente de "training", é prudente descartal-o de nossas cogitações. Dos outros quatro destacam-se Bonete Azul e Patati, pois Palhacito, dispensando-lhes 6 e 4 kilos, fica, forçosamente, em plano inferior, e Ribatejo anda virado. Bonete Azul e Patati já se tem succedido reciprocamente, evidenciando egualdade de forças. Acreditamos, entretanto, que, nas vezes em que o cavallo dá para correr, como nos seus ultimos compromissos, a egua não lhe acompanhará o galope.

| 3ª CARREIRA |

DUX AGRADA-NOS MAIS NO PREMIO "KID"

Dux, que vem encontrando alguns adversarios aborrecidos, estará hoje em situação mais commoda ao lado de Marat, Dollar e outros, no premio "Kid". O filha de Esterhazy não entrou collocado na prova ganha recentemente por Morena, mas, com anterioridade, havia escoltado São Sepe, com um brio que é, hoje, o que nos faz preferil-o entre seus cinco adversarios. Marat, que nas mãos de Gabino Rodriguez, vem se mostrando um elemento util, Visette., que correu muito bem na prova ganha por Massiço e Dollar, que se dá melhor na areia, parecem ser os adversarios de mais respeito do nosso favorito.

| 4ª CARREIRA |

ZORRASTRON PO'DE INTERROMPER A SE'RIE DE L'AMAZONE

A egua L'Amazone, que tão bôa impressão deixou nos seus dois unicos compromissos, em nossas pistas, não conseguindo ser derrotada, intervirá, hoje, numa carreira dura, para o que basta a presença de Zorrastron. De facto, este filho de Zodiac que vem de escoltar Morena, deve oppôr á egua franceza uma resistencia bem differente da que Bonete Azul lhe oppoz no sabbado.

Entre os dois, a escolha é trabalhosa, não sendo difficil que o cavallo arranque o titulo de invencivel á egua.

Negro é o azar da carreira.

| 5ª CARREIRA |

JAGUARE' NÃO REPETIRA' A SUA ULTIMA FAÇANHA COM A MESMA FACILIDADE

O premio "Morena" não é mais do que uma reproducção do premio "Clo" da corrida passada, em que Jaguaré se laureou nos ultimos momentos, derrotando Iran por cabeça. Sobrecarregado o vencedor, Iran passa, naturalmente, a ser depositaria de mais chance, o que tambem acontece a Barés, não só devido a tal factor, como á reducção da distancia que lhe favorece grandemente.

A somma destas duas vantagens parece conceder chance primaria ao ex-Little Jack.

Jemopotyr, que tão bem correu na mesma prova, é um azar de primeirissima.

| 6ª CARREIRA |

BLUE STAR E NEW STAR DEVEM CHEGAR MAIS CEDO AO DISCO

Pela regularidade de suas "performances", Blue Star deveria ser o favorito da carreira que encerrará a reunião. Mas, julgamos que existe no pareo um animal de tanta ou maior chance como seja New Star, optimo corredor em pista arenosa.

Entre os dois irmãos proprios, a carreira deve decidir-se, e, ao nosso vêr, o defensor da jaqueta estrellada fará valer sua classe no final.

O util Astro, completa a nossa chapa. O filho de Aldgate, na ultima vez que correu, foi terceiro de Navy, bem proximo.

NOSSOS PROGNOSTICOS

Mango — Zug — Micuim.
Bonete Azul — Patati — Palhacito.
Dux — Marat — Dollar.
Zorrastron — L'Amazone — Negro.
Barés — Iran — Jaguaré.
Blue Star — New Star — Astro.

Programma e cotações para a reunião de domingo

1ª carreira — Premio "Xangô" — 800 metros — 6:000$000, 1:200$ e 300$000.

		Ks.	Cts.
1	Paraguayo	53	11
2	Sarampão	53	50
3	Carapanã	53	40

2ª carreira — Premio "Don José" — 1.300 metros — .... 4:000$, 800$ e 200$000.

		Ks.	Cts.
1—1	Moyle Bridge..	52	25
(2	Ibicuhy	51	35
2			
("	Ibisapuitan ...	56	60
(3	Olada	49	60
3			
(4	Pueblada	54	50
(5	Zuccari..	51	30
4			
("	Le Revard.. ..	54	30

3ª carreira — Premio "Conjurado" — 1.750 metros — .. 4:000$, 800$ e 200$000.

		Ks.	Cts.
1	Queirolo..	56	40
2	Alsaciano	52	30
3	Libertino	52	35
4	Plume Dorée ..	52	25
3	Yves..	50	50

4ª carreira — Premio "Consul" — 1.600 metros — 4:000$, 800$ e 200$000.

		Ks.	Cts.
1	Matupiri..	55	35
2	Benemerito.. ..	53	50
3	King Kong	53	35
4	Cachalote	55	35
5	Cossaco	56	40

5ª carreira — Premio "Uberaba" — 1.750 metros — .... 4:000$, 800$ e 200$000.

		Ks.	Cts.
1—1	Pebete	56	50
(2	Capacete de Aço	54	30
2			
("	Tarso	53	30
(3	Valence..	51	35
3			
(5	Tomyrim	50	40
(5	Ritual	55	40
4			
("	El Ghazi	51	40

6ª carreira — Premio "Invernal" — 1.750 metros — 4:000$, 800$ e 200$000 — (Betting).

		Ks.	Cts.
1	Bon Ami..	54	35
2	Clever Boy	52	30
3	Hall Mark	56	35
4	Yeoman..	53	30
5	Twinbar	50	50

7ª carreira — Premio classico "Cordeiro da Graça" — 1.000 metros — 10:000$, 2:000$ e 500$ — (Betting).

		Ks.	Cts.
1	Séa..	56	30
2	Yolanda..	51	40
3	Zinnia	47	60
4	Deliciosa..	55	60
5	Servidor..	54	17
"	Lakin	54	17

8ª carreira — Premio "Thetezina" — 1.600 metros — .. 4:000$, 800$ e 200$000 — (Betting).

		Ks.	Cts.
1—1	Xerem	52	30
2	Beef	55	35
3—3	Tiraoteu	52	30
4—4	Navy	52	40
(5	Velasquez	56	50
5			
(6	Xerez	52	50

9ª carreira — Premio "Sing Sing" — 2.200 metros — 5:000$, 1:000$ e 250$000.

		Ks.	Cts.
1	Belford	59	20
2	Caicó..	56	30
3	Soneto	54	40
4	Hoquendo " "	53	35

A hora da primeira carreira

A primeira carreira da reunião de hoje, na Gavea, terá inicio ás 14.50 horas.

Foram embarcados para São Paulo

Foram embarcados hontem para São Paulo os animaes Zamorim e Gimmy, esta ultima ainda inedita, pertencentes ao sr. Linneo de Paula Machado.

Esses potros, ao que parece, serão enviados para uma das fazendas de criação que aquelle turfman possue no vizinho Estado.

Não tomarão parte na reunião de hoje

Cumprindo penalidades impostas pela Commissão de Corridas, não poderão tomar parte na reunião de hoje, na Gavea, os seguintes profissionaes: Ignacio de Souza, Pedro Spiegel, Cosme Morgado, Walter Cunha, Celestino Gomez e Alfonso Silva.

Estes dois ultimos tambem não poderão intervir no meeting de domingo.

Julio Canales, em virtude de ter fracturado um dedo, não montará nestas duas reuniões.

Um unico forfait

Até as dezenove horas de hontem, apenas um unico forfait para a reunião de hoje havia sido [illegible] á Secretaria da [illegible] das: o da potranca [illegible].

Commentando o Programa da Moóca

ALGARVE APPARECERA' NOVAMENTE EM PUBLICO

A condição de "handicap" do Classico Protectora do Turf, contribuiu para tornal-o muito mais interessante.

Algarve, que, a peso egual com os demais competidores teria a acção dum espantalho, na posição de top weight, concedendo 4, 7, 9, 10 e 11 kilos de vantagem, já se torna um adversario muito mais vulneravel. Assim, em vez de dois ou tres inimigos como vem enfrentando ultimamente, terá 7, alguns depositarios de uma parcella apreciabilissima de chance.

O filho de Liniers carregará 58 kilos, outorgando 4 a Kobelik e Kosmos, 7 á Haya, 9 a Lohengrin, 10 a Zeugma e 11 a Capucino e Haya.

Os que pelas condições que ostentam no momento estão aptos a tirar maior rendimento desta vantagem, são: Zeugma, Kobelik e Haya.

A filha de Milady enfrentará, pela primeira vez, parelheiros mais velhos, dando, assim, margem a um novo significativo cotejo entre a geração que representa e ás que a antecedram. O confronto, como se vê, está longe de ferir-se entre expoentes, pois se Algarve póde ser considerado como tal em sua época, a irmã de Uberaba ainda está muito distante de o ser na sua. Representando, como já dissemos, a verdadeira aristocracia dos valores medios de sua geração, a filha de Sin Rumbo fica a uma enorme distancia de Zaga e Jacutinga, para não falar em Serinhaem, com o qual ainda não teve occasião de cotejar. No Derby Paulista, e mais recentemente no G. P. Consagração, vimos como foi penosa a acção da neta de Val d'Or para acompanhar o rythmo de Jacutinga e Zaga, com as quaes, finalmente, terminaria por perder contacto. Inferior assim ás duas grandes eguas, Zeugma dá, comtudo, a impressão de nada ficar a dever aos demais elementos de sua turma, parecendo nitidamente superior a Zank e Zermatt.

Este anno correu duas vezes; no citado G. P. Consagração, em que arrematou a varios corpos de Jacutinga e Zaga, e no Classico Barão de Piracicaba, quando, por conveniencias de coudelaria chegou na frente da notavel tordilha, que tem por companheira. Em 1933 produziu algumas performances de grande brilho, mas que nada disseram de sua situação ao lado dos parelheiros, já formados. De maneira que sua posição no classico de amanhã, tem o caracter duma inquietante incognita. Assalta-nos logo a pergunta: Saindo de sua turma, Zeugma portar-se-ia differentemente de Zank e Zermatt? A impressão deixada por suas performances faz crer que sim, mas se este padrão não fôr melhorado, como se pensa, queremos crer que Algarve, mesmo a 10 kilos da filha de Sin Rumbo é uma indicação mais acertada. Se a defensora do stud Expeditus põe, entretanto, em jogo energias que não viramos em Zank e Zermatt, e cujo resultado seria transportal-a muito breve, á primeira turma da Moóca, que aquelles dois outros não conseguiram attingir, julgamol-a muito apta a vencer Algarve. Além do mais, fala a seu favor esta reacção salutar que se vem operando entre os productos de 3 annos, e por intermedio da qual Haragan, Astoria e Zumbaia puderam dar, recentemente, prova tão formosa de valor.

Baseados nestas duas hypotheses, isto é, que a filha de Milady seja superior, exceptuada Zaga, aos demais productos do seu haras, e que como estes venha se forrando de uma resistencia e uma qualidade que ha bem pouco não tinha, indicamol-a para vencedora do Classico Protectora do Turf.

Kobelik, Haya e Lohengrin merecem uma referencia especial, e Kosmos estaria logicamente incluido entre os tres, se suas performances não lhe viessem accusando, ultimamente, um fraco declinio. Emquanto isto, Kobelik acaba de effectuar uma bella demonstração, escoltando Algarve, muito de perto, no G. P. Presidente do Estado. Se este "muito de perto" é a expressão real do que vale um em relação ao outro, no momento, devemos dar como amplissimas as possibilidades de Kobelik, amanhã, já que Algarve lhe concederá mais 3 kilos do que da vez passada.

Haya, por sua vez, receberá 7 do filho de Liniers.

A filha de Boi Tatá regulou sempre em forças com Kobelik, e como ao ser apresentada pela ultima vez em publico obteve significativo triumpho, e, além do mais, as distancias grandes são do seu agrado, será impossivel excluil-a deste primeiro plano que vimos compondo.

O ultimo dos competidores citados, Lohengrin, não vem correndo tão bem como o fizera anteriormente. Mas, como recebe enormes vantagens no peso, e se agranda consideravelmente em distancias de folego, não lhe será impossivel apparecer no final, fazendo valer estas apreciaveis vantagens.

As demais provas do programma estão confeccionadas attraentemente, sendo os seguintes os nossos prognosticos:

Quimbombó — Estro — Estonia
Comedie — Germania — Embaixatriz
Rugol — Ducca — Invejoso
Contratempo — Barraka — M. Primorose
Orca — Malik — Loira
Taborda — Xeremias — Dog of War
Concordia — Colt — Ypiranga
Zeugma — Algarve — Kobelik
Laguna — Predilecto — Ygerne

Os trabalhos de hontem na Gavea

Em preparo para seus proximos compromissos trabalharam hontem na pista da Gavea os seguintes animaes:

SONETO (R. Sepulveda) — 700 metros em 43'' 3|5.

TOMYRIM (F. Cunha) — 340 metros em 21'' 3|5.

MICUIM (O. Coutinho) — 540 metros em 33'' 4|5.

XEREM (F. Cunha) — 340 metros em 22, suavemente.

MOYLE BRIDGE (C. Pereira). BENEMERITO (I. de Souza) e YETIM (lad.) 700 metros, sendo os ultimos 540 em 33''.

ZORRASTRON (L. Ferreira) — 700 metros, sendo os 340 finaes em 20'' 3|5.

ZINNIA (G. Costa) duas partidas de 340 metros, sendo a ultima em 20''.

DELICIOSA (I. de Souza)— 540 metros em 32'' 2|5.

LARIN (J. Mesquita) — e SERVIDOR (H. Herrera) — 540 metros em 33''.

Aretino venceu o "Classico Outonno"

Aretino, que vinha de alcançar tres victorias consecutivas, a ultima com 60 kilos, inteferiu no domingo ultimo em Palermo, no Classico Outomno. Como dissemos, o filho de Alan Breck devia ser o vencedor, pois outra coisa não autorizava pensar a reacção de que vinha dando mostra nas ultimas apresentações. Embora estivesse entre seus adversarios um animal da qualidade de Nereida confiou-se no brioso neto de Sunstar para occupar a posição de favorito E os turfmen viram seus prognosticos plenamente confirmados.

Nereida fez o train. Nos ultimos metros Leguisamo lançou com decisão o filho de Alan Breck, que dominou a carreira sem maiores difficuldades, sobrepujando Nereida por um corpo. Em terceiro e quarto, á pequena distancia, finalizaram, respectivamente, Hasta Hoy e Oregano.

O vencedor, ao alcançar seu quarto triumpho consecutivo, marcou pouco mais de 125 para 2.000 metros, tempo relativamente mediocre.

Correspondencia

Sr. Fernando, morador á rua Falcão Filho, São Paulo — O livro em questão não se encontra no Brasil. Ser-lhe-á facil, comtudo, por intermedio de alguma livraria importadora, obtel-o da Inglaterra.

"Vida Turfista" apparecerá hoje sob nova direcção

O apreciado semanario hippico "Vida Turfista" apparecerá hoje com uma edição que merece o acolhimento de todos os que se interessam pelo emocionante sport entre nós.

Trazendo fartissima materia redaccional, além das suas outras secções habituaes e dos informes dos parelheiros alistados nas reuniões desta e da tarde de amanhã a popular revista, que de agora em deante sairá sob a direcção dos drs. Horacio Cartier e Alcebiades Antongini está realmente em condições de agradar aos mais exigentes leitores.

O Serviço de Remonta do Exercito adquiriu um haras

O Serviço de Remonta do Exercito adquiriu hontem á Companhia Santa Mathilde, o "Haras Minas Geraes".

Para esse haras embarcará o jockey Euclydes Pereira, afim de amansar os potros lá nascidos.

Ghandi encontrou no Uruguay um rival de respeito

Dos potros de 2 annos apresentados até agora no Uruguay, o que impressionara mais fôra Ghandi um filho de Schariar, que após escoltar, a muita pequena differença, os "leaders" Yearling e Eter, dominara-os com a maior amplitude, apossando-se do bastão de commando.

No ultimo domingo, Ghandi saiu de novo á pista, para disputar o Classico Ingeniero Dehemardis.

Ahi, entretanto, não logrou um dominio tão folgado. Oro 18, que estreara uma semana antes, obtendo um concludente triumpho, collou-se ao filho de Schariar nos ultimos metros, terminando ambos, em perfeito empate.

VENDEDOR

Precisa-se de um que tenha pratica no ramo de productos pharmaceuticos. Cartas com referencias á Caixa Postal 2567.

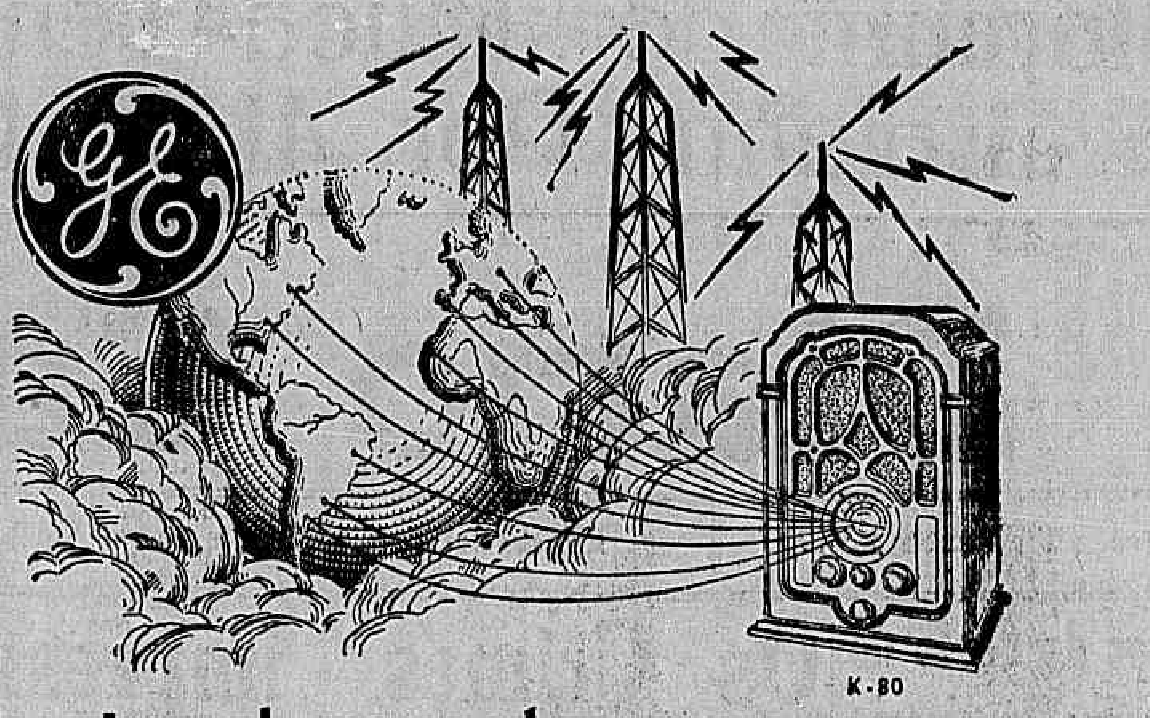

Ligado a todas as estações do mundo!

Marrocos, da Legião Estrangeira; Londres, do "fog" e da tradição; Schenectady — a séde da General Electric; Paris — a dictadora da moda e o Vaticano, das pompas religiosas, podem ser ouvidos em sua casa, graças aos novos radios General Electric modelos K-80 e K-64 que apanham quasi todas as estações do mundo.

Os radios General Electric K-80 e K-64, de ondas curtas e longas, recebem as irradiações das estações mais distantes com muita clareza e sem estatica.

K-64

Peça ainda hoje uma demonstração desses maravilhosos receptores de radio de todas as ondas.

Radios GENERAL ELECTRIC

F. R. Moreira & Cia.
Avenida Rio Branco, 107/9.

A Melodia
Rua Gonçalves Dias, 40.

Lojas General Electric, S. A.
Avenida Rio Branco, 1:4.

G. Waldeck Pinto
Travessa Ouvidor, 7.

P. C. Pimentel & Cia.
Avenida Amaro Cavalcanti, 9.

Montarias provaveis

1ª carreira premio "Royal Star — 1.600 metros — 4:000$, 800$ e 200$000.

		Ks.	Cts.
1	Micuim, W. Andrade	54	30
2	Zape, Salustiano	54	40
3	Badana, N/c.	52	40
4	Mango, Mesquita	54	40
5	Zinga, Herreira	52	25
"	Zug, Geraldo	54	25

2ª carreira — Premio "Haragan" — 1.500 metros — .... 3:000$, 600$ e 150$000.

		Ks.	Cts.
1	B. Azul, Pierre	50	30
2	Palhacito, A. Rosa ..	56	30
3	Ribatejo, Flavio	52	50
4	Bolichero, W. And..	54	40
5	Patati, Salustiano ...	52	40

3ª carreira — Premio "Kid" — 1.500 metros — 3:000$, 600$ e 150$000.

		Ks.	Cts.
1—1	Dux, Herrera	56	40
2—2	Marat Salustiano.	53	30
3—3	Alterosa, Pierre .	53	50
4—4	Visette, Flavio ..	56	25
(5	Pharaó, A. Rosa.	51	50
5			
(6	Dollar, C. Pereira	55	40

4ª carreira — Premio "Bon Ami" — 1.500 metros — 3:000$, 600$ e 150$000 — (Betting).

		Ks.	Cts.
1—1	L'Amazone, Gerad.	52	18
(2	Portena, Flavio .	56	50
2			
(3	Transvaliana, And.	53	40
(4	Zorrastron, Levy .	53	30
3			
(5	Negro, Jorge . .	53	40
(6	Palospavos, Mesq.	56	50
4			
(7	Cabochard, Santos	53	50

5ª carreira — Premio "Morena" — 1.400 metros — .... 3:000$, 600$ e 150$000 — (Betting).

		Ks.	Cts.
1—1	Jaguaré A. Rosa .	56	35
2—2	Iran, Jorge	54	30
3—3	Kruppe, Mesquita.	48	40
4—4	Jemopotyr, Nasc. .	48	50
(5	Barés, Osmany ..	49	50
5			
(6	Garibaldi, Pierre.	53	35

6ª carreira — Premio "Tiraoteu" — 1.600 metros — .... 4:000$, 800$ e 200$000 — (Betting).

		Ks.	Cts.
1—1	Blue Star, Mesq. .	50	25
2—2	Gravata, Flavio .	52	35
(3	Guarani, Herrera.	56	50
(4	Capuá, A. Rosa ..	49	30
3			
(5	Astro, Pierre .. .	50	40
(6	Bel Ideal, Felix .	54	50
4			
(7	N. Star, Geraldo .	48	40

Papelaria Ribeiro
Artigos para collegiaes nos melhores preços
RUA DO OUVIDOR, 104

Solar dos Barrigas
Casa Typica Portugueza
PONTO DE REUNIÕES DAS FAMILIAS CARIOCAS
COZINHA DE 1.ª ORDEM
Rua Senado n.° 16
TELEPH. 2-4340

RECREATIVAS

SEMPRE UNIDOS

A grandiosa reunião dansante que, na noite de hoje, se effectuará no sympathico gremio de sports e recreativismo da estação de Madureira, é commemorativa do seu anniversario.

Essa festa, que se iniciará ás 22 horas, prolongar-se-á até ás 4 de domingo e será abrilhantada com a presença da "Jazz-Band Yankee".

As graciosas "torcedoras" do querido gremio não faltarão, temos certo, á festividade natalicia da noite de hoje.

PEROLA CLUB

A gente folgazã que escolheu o Perola para o seu recreio, terá hoje e amanhã dois magnificos bailes.

Como sempre succede nas festas que se realizam na agremiação alvi-rubra da rua Buenos Aires, estarão presentes as irrequiétas "pluminhas" que fazem o encanto da festa e de um certo chronista carnavalesco.

Quinta-feira tambem haverá um grandioso baile no club de mme. Olga.

AMANTES DA ARTE

Amanhã, o querido club da rua da Passagem proporciona uma grandiosa festa aos seus associados e graciosas senhorinhas que ali se recreiam.

No proximo sabbado, será effectuada a esperada excursão á Friburgo, a encantadora cidade serrana.

Para essa excursão, os socios ainda podem se inscrever na secretaria do club, diariamente.

CENTRO GALLEGO

Um grandioso baile levará, hoje, á vasta séde do Centro Gallego, um selecto e farto numero de convivas, para participar da sua realização.

Para essa festa, que tem seu inicio marcado para as 22 horas, DIARIO CARIOCA foi distinguido com um attencioso convite.

Excellente "jazz" impulsionará as dansas.

LORD CLUB

As graciosas frequentadoras da victoriosa agremiação da rua do Rezende n. 104, terão, hoje, uma noite alegre com a realização de um magnifico baile.

A festa de hoje, como todas as que se effectuam no club alvi-rubro, será abrilhantada por excellente conjunto musical.

Affluirá, por certo, á festividade desta noite, um punhado de socios que ali gozará horas de franca alegria.

QUEM FALA DE NÓS TEM PAIXÃO

O "Imirantado", á rua Estacio de Sá n. 49, vae regorgitar, na noite de hoje, com o magnifico baile da "Ala dos 7 Mendigos" que fará a sua estréa no club auri-verde.

Não precisamos encarecer o que vae ser a festa inicial dos "Mendigos", do victorioso rancho da zona norte, pois os seus componentes embora "pobres" são "ricos" de competencia na organização de fandangos. O de hoje provará isto...

DUAS POR DIA

O Messias sobraçando 6 pacotes de votos do concurso da "Rainha do Carnaval", passeava pela rua Barreiros com o Rodrigues e dizia-lhe:

— Lá no "forte", todo mundo tá votando na menina Lucy. Tá tudo a... lucy... nado.

Quando perguntaram ao Albino de Carvalho porque se ia eleger nova directoria para o Penha, este respondeu:

— E' porque os da Junta não mais querem ficar juntos...

Passeio Maritimo

Patrocinado pela Associação Geral dos Empregados do Lloyd Brasileiro, realizar-se-á amanhã, domingo, um passeio maritimo, em favor do Abrigo Francisco de Paula, sito á rua Senador Nabuco n. 24, que presentemente, constróe a ampliação de seu orphanato. Esta festa dansante será realizada a bordo do "Mocanguê" e promette grande exito.

O Abrigo Francisco de Paula conta já com a collaboração da Jazz Band, do 3º Regimento de Infantaria, gentilmente cedido pelo seu insigne commandante.

Os ingressos poderão ser procurados na séde da Associação Geral dos Empregados do Lloyd Brasileiro, á rua do Ouvidor, 28, 1º andar, ou na secção de fretes do Lloyd Brasileiro com o sr. Domingos José Gomes Filho.

Os convidados terão ás suas ordens um serviço de "buffet" e sorvetes.

O Abrigo Francisco de Paula para Orphãos desvalidos, pertence a Associação Espirita Francisco de Paula, organizado de accordo com o programma de seus Estatutos.

Presas e Processadas Por Vadiagem

Conforme determinação do director geral de Investigação, dr. Cesar Garcez, foram presos em flagrante contravenção de vadiagem e processados como incursos no artigo 399 da Consolidação das Leis Penaes, pelo Cartorio de Contravenções, Lydio Cruz, Alcides Soares Marques, João de Oliveira, José Alves da Silva, Oswaldo dos Santos, Julio Nascimento, Manoel Gonçalves, José Gonçalves Frota e Americo Moreira da Silva. Foram presos em flagrante de contravenção por uso de armas e processados pelo Cartorio de Contravenções, como incursos no artigo 377 da Consolidação das Leis Penaes, Delmiro José do Nascimento e Erotildes de Souza.

— Foi preso em flagrante contravenção de vadiagem e processado pelo 19º districto policial como incurso no artigo 299 da Consolidação das Leis Penaes, Joaperi Martins da Cunha.

Não Leccionam Mais Inglez na Policia

O capitão chefe de policia assignou, dispensando José Caribé da Rocha e Bruno de Warren, das funcções de professores contratados de inglez da Policia Especial.

Nos Jogos Amistosos de Basketball Hontem á Noite no Stadium do Tijuca-Tennis Club Foram Vencedores o Grajahú Por 41 x 14 e o Botafogo Por 14 x 12

Diario Carioca

Praça Tiradentes n.º 77 | Rio de Janeiro, Sabbado, 14 de Abril de 1934 | Anno VII — Numero 1.748

Actos do Chefe do Governo Provisorio

O sr. Getulio Vargas, chefe do Governo Provisorio, assignou, hontem, os seguintes:

NA PASTA DA AGRICULTURA

Dispondo sobre a organização definitiva dos estabelecimentos de ensino elementar de agricultura, subordinados á Directoria do Ensino Agricola, do Departamento Nacional da Producção Vegetal e dando outras providencias.

Approvando o regulamento de Defesa Sanitaria Vegetal.

Aposentando, administrativamente, o chefe addido, em disponibilidade Jovino José da Cunha, dispensada a formalidade de inspecção de saude.

Declarando sem effeito as nomeações do chimico industrial Carlos Dorival do Nascimento, para encarregado de laboratorio da Inspectoria Regional de Porto Alegre, e do chefe addido, em disponibilidade, Jovino José da Cunha, para auxiliar amanuense de 1ª classe da Directoria de Estatistica e Publicidade.

NA PASTA DA MARINHA

Exonerando o capitão de fragata João Candido Martins Filho de commandante do encouraçado "Floriano"; o capitão de fragata aviador naval Fabio de Sá Earp, de director das officinas da Aviação Naval, e o capitão de corveta Nelson Noronha de Carvalho, de capitão dos portos de Sergipe, ficando sem effeito o decreto de 8 de março ultimo que o exonerou das referidas funcções.

Nomeando o capitão de fragata Gustavo Goulart para commandar o encouraçado "Floriano"; o capitão de fragata Roberto Guedes de Carvalho, para commandante do navio hydrographico "José Bonifacio", ficando exonerado da capitão dos portos do Ceará; o capitão de fragata Leopoldo de Gomensoro para capitão dos portos do Ceará, ficando exonerado das funcções de commandante do navio hydrographico "José Bonifacio" e o capitão de corveta Francisco Barroso Megno para commandar o contra-torpedeiro "Rio Grande do Norte".

Transferindo para a reserva de 1ª classe o capitão de mar e guerra Olavo Coutinho Marques, do Q. E., a seu pedido.

Reformando no posto de segundo tenente, a pedido, os sub-officiaes João Lino de Siqueira e Adalberto Ferreira de Hollanda.

Mandando aggregar ao respectivo quadro o 1º tenente professor do ensino elementar da Marinha, Manoel Paulino de Lima.

Readmittindo no quadro de professores do ensino elementar, o ex-professor normalista da Escola de Aprendizes Marinheiros de Santa Catharina, José Benedicto Salgado de Zados e ao computo do tempo de serviço, sem direito á percepção de vencimentos atrazados que esteve afastado das funcções do referido cargo.

Nomeando sub-official da Armada o 1º sargento artilheiro Cicero Pereira da Silva.

NA PASTA DA GUERRA:

Estendendo aos sargentos reformados as disposições do decreto n. 23.826, de 2 de fevereiro de 1934, instituindo a Previdencia dos sub-tenentes e sargentos do Exercito.

— Supprimindo no quadro do pessoal da Fabrica de Polvora sem Fumaça, o logar de encarregado geral de electricidade e criando o de contra-mestre electricista de 1ª classe do Serviço Electrotechnico do mesmo estabelecimento, com o vencimento mensal de 1:000$000.

— Estendendo ás outras escolas a medida constante do art. 47, paragrapho unico, do decreto n. 23.994, de 13 de março de 1934, referente a serviço arregimentado.

— Classificando, na aviação, o tenente-coronel da categoria de engenheiro Antonio Guedes Muniz no quadro supplementar; na cavallaria, o capitão Sebastião Augusto de Carvalho, no 4º esquadrão sem effectivo, do 1º regimento divisionario, na Capital Federal.

Transferindo na aviação, o major Antonio Fernandes Barbosa do 1º regimento para o 3º como sub-commandante; na infantaria, o major João Fernandes da Costa e os capitães ...dro Massena Junior e Aristoteles Ribeiro do quadro ordinario para o supplementar e Manoel Stol Nogueira deste quadro para o ordinario sendo classificado na 2ª companhia do 4º batalhão de caçadores; o major Waldemar Schneider, do quadro ordinraio para o supplementar e os capitães Gualberto Gonçalves Pereira de Mello, Carlos Luiz Guedes, Aguinaldo Caiado de Castro, Arthur da Costa e Silva, Frederico Trota e Luiz de Mendonça Padilha do quadro ordinario para o supplementar; João Dias Campos Junior da companhia de metralhadoras do 2º batalhão do 1º regimento para a 6ª companhia do mesmo regimento, Nestor Souto de Oliveira do quadro do serviço de ordens para a 3ª companhia do 2º regº Rodolpho Augusto Jourdan do quadro supplementar para o ordinario sendo classificado como ajudante do 2º batalhão de caçadores e Juvencio Correia de Araujo da 6ª companhia do 1º regº. para o quadro do serviço de ordens; na cavallaria, os capitães Olympio de Carvalho Borges do quadro ordinario para o supplementar, Francisco de Paula Edge de Mendonça do esquadrão extranumerario para o 2º e Pericles Telus Carneiro das Cunha deste esquadrão para o extranumerario, ambos no 3º regº. divisionario em Jaguarão: José Dantas Arêas Pimentel do quadro ordinario para o supplementar e Jandyr Galvão deste quadro para o ordinario sendo classificado no esquadrão de metralhadoras do 3º regº. divisionario; na engenharia, os capitães José da Costa Nogueira do quadro ordinario para o supplementar; Orlando Moreira Torres do quadro supplementar para o ordinario, sendo classificado no 1. batalhão ferroviario como ajudante; Felisberto Estevam de Oliveira Baptista deste quadro para o supplementar e Adalberto Mendes da Silva da 1ª companhia de preparadores de terreno para a companhia de pontoneiros do 1º batalhão; na artilharia: os capitães Saint-Clair Peixoto Paes Leme. Pedro Geraldo de Almeida, Djalma Dias Ribeiro, Heraldo Pilgueiras, Aguinaldo José Senna Campos, Oscar Gomes do Amaral. Alcides Paulino da França Velloso, do quadro ordinario para o supplementar; Manoel da Nobrega deste quadro para o ordinario sendo classificado na 2ª bateria do 1º grupo pesado em Quintauna e Henrique Delfino Saddock de Sá da 1ª bateria do 2º grupo a cavallo em Uruguayana para ajudante do 1º grupo de costa na Fortaleza de Santa Cruz.

Nomeando addidos militares, o major de cavallaria Alkindar Pires Ferreira, junto á Embaixada do Brasil na Argentina e á Legação no Uruguay; o major de cavallaria Heitor da Fontoura Rangel, junto á Legação do Brasil na Bolivia; o major de artilharia Alvaro Prati de Aguiar, junto á Legação do Brasil na Colombia; e o capitão de artilharia Pery Constant Bevilaqua, junto á Legação do Brasil no Paraguay.

Nomeando para a secretaria do Conselho de Defesa Nacional: chefe de gabinete, interinamente, o tenente-coronel de engenheiros Mario Ary Pires; chefe da 1ª secção, interino, o major Alcio Souto; chefe da 2ª secção, interino, o major Heitor Bustamante; chefe da 3ª secção, o tenente-coronel Anôr Teixeira dos Santos; adjunctos, da 1ª secção, o capitão Octavio da Silva Paranhos; da 2ª secção, o major intendente de guerra Alcebiades Simões Pires e da 3ª secção o capitão Emilio Haurel Filho; e para official de gabinete da secretaria do Conselho, o capitão Alexandrino Pereira da Motta.

Nomeando na Directoria Geral de Contabilidade da Guerra: interinamente, director, o sub-director bacharel José Lopes Ferreira de Carvalho e sub-director, o 1º official Joaquim Henrique Coutinho.

Exonerando o bacharel Alcides Vieira Arco-Verde, do cargo de 2º adjunto de promotor da quinta circumscripção de justiça militar.

Designando para o cargo de sub-commandante do Batalhão Escola o major Alexandre Zacharias de Assumpção.

Concedendo aposentadoria ao coronel honorario Eduardo Carlos Duque Estrada de Barros, no cargo de director geral de Contabilidade da Guerra.

Concedendo reforma, no posto de 2º tenente para o quadro de contadores ao sargento ajudante escrevente Celestino Cavalcante do Nascimento, em serviço no Departamento do Pessoal da Guerra, e aos cabos Pedro Medeiros, do 4º Regimento de Cavallaria Divisionario, e Joaquim Faria da Rocha, do Regimento Escola.

Rectificando o decreto de 22 de março findo para declarar que a transferencia do capitão Adovaldo Figueiredo de Souza é da 1ª companhia do 16º de Caçadores para ajudante do 4º tambem de caçadores, e o decreto de 22 de fevereiro ultimo, para declarar que a classificação do capitão Scipião da Silva Carvalho é na 8ª companhia do 2º de Caçadores.

Os Crimes impressionantes

EM PORTO ALEGRE A MULHER ASSASSINOU FRIAMENTE O ESPOSO A GOLPES DE MACHADO! — DETALHES DA HORROROSA TRAGEDIA

PORTO ALEGRE, 13 (Especial para o DIARIO CARIOCA) — A população desta capital vive horas de intensa emoção, abalada com a noticia de um desses crimes que devem ser catalogados no rol dos grandes delictos.

O vizinho municipio de São Leopoldo foi scenario, na manhã de hontem, do drama pavoroso. Uma mulher simples, modesta e afeita aos trabalhos rusticos, após uma existencia toda de martyrios horriveis, sacrificada pelas manias perversas daquelle que aceitára para esposo, enchesse de odio e assassina a golpes de machado o seu algoz. E' o desfecho impressionante de uma vida cheia de conflictos...

NOS ARRABALDES DE SÃO LEOPOLDO

O facto verificou-se num recanto longinquo do 1º districto do municipio de São Leopoldo, nos primeiros minutos da manhã de hontem.

Começava a surgir o dia, quando os poucos habitantes do local foram surpreendidos pela noticia sensacional: — Uma mulher matára durante a noite o marido, a golpes de machado.

A noticia espalhou-se pelas immediações.

Que motivos teriam influido tão poderosamente no espirito daquella mulher para que ella procedesse de tal maneira?

A pergunta aflorava aos labios de cada um, porque nem todos, effectivamente, conheciam a tragedia intima da mulher que se tornou assassina, num momento de desesperadora angustia e de soffrimentos atrozes.

NO "MORRO DA PAULA"

A noticia chegou á delegacia de policia de São Leopoldo, sómente ás 10 horas da manhã.

O major Leovegildo R. de Souza, delegado de policia, logo que teve conhecimento de tal informação, compareceu ao local do facto.

Assim, minutos depois, em companhia do dr Percy Wolfenbutt, do dr. Jorge Naana, amanuense da delegacia, e de varias praças, equella autoridade seguiu para "Morro de Paula".

O major Leovigildo assim chegado ao local e dirigindo-se para a casa onde se haviam desenrolado os tragicos successos constatou que o infeliz agricultor havia sido morto a golpes de machado na cabeça e outras partes do corpo. Num canto do quarto jazia a esposa de Punitt sem sentidos, emquanto que pelo aposento tudo apresentava desordem.

Duas outras pessoas que se achavam na habitação, pallidas e afflictas, demonstrando grande nervosismo mal podiam falar para explicar qualquer coisa.

Nessa altura, o major Leovigildo pediu ao dr. Percy Volfenbutt que ministrasse alguma medicação á mulher sem sentidos, emquanto outras providencias eram tomadas.

24 ANNOS DE MARTYRIO!

Ha 24 annos casaram-se Germano Poritz e Olga Poritz

Habituado á vida do campo trabalhador e muito estimado no "morro da Paula" Germano começou feliz a sua vida conjugal. A felicidade, porém não ficou muito tempo em companhia dos jovens.

Os primeiros mezes foram seguidos de fortes contendas.

Revelou-se o temperamento do homem. Violento e por vezes, deshumano!

Pouco depois veiu a primeira filha, Elza, que conta hoje 18 annos.

Apesar de nada faltar em sua casa, d. Olga Ponitz não desfrutava uma vida feliz. Tinha de supportar o genio irrascivel do marido, que por qualquer motivo, ou mesmo sem motivo procurava deixar sempre sua esposa excitada e nervosa.

Assim foi o começo. Depois a situação do casal foi-se aggravando mais e proseguiu durante annos a fio. Olga rodeada pelos soffrimentos e torturas impostas pelo esposo violento e mão conseguia a custa reprimir no peito um desejo de vingança.

Casou-se ha pouco tempo a joven Elza com Adolpho Becker e ambos passaram a residir com os Ponitz.

PEDINDO PROVIDENCIAS A' POLICIA

A tal ponto chegaram os castigos infligidos pelo esposo que d. Olga resolveu procurar as autoridades de São Leopoldo, afim de solicitar providencias.

Nesta occasião, porém, não foram tomadas quaesquer providencias, e na casa de Povitz a vida continuou na mesma forma.

MADRUGADA SINISTRA

Hontem, muito cedo, Adolpho e sua esposa Elsa levantaram-se e foram tirar leite das vaccas no curral proximo á habitação. Mal haviam iniciado esse serviço quando ouviram gemidos que partiam do quarto dos velhos.

Continuaram o trabalho, porém. Os ruidos accentuaram-se e Adolpho resolveu investigar.

Vagarosamente, como que já presentindo algum golpe violento, abriu a porta e olhou, teve um movimento de recuo, e a sua physionomia transformou-se rapidamente. Decidindo-se, porém, penetrou no quarto, levando comsigo a esposa.

Um quadro horrivel apresentou-se aos olhos do casal. O pae de Elsa, com a face completamente banhada em sangue jazia sobre a cama, morto, emquanto Olga, sem sentidos, estava atirada no chão, quasi junto ao leito.

A PRISÃO DO CRIMINOSO

O delegado de São Leopoldo, major Leovigildo, prendeu o assassino, que teve de ser internado em uma Casa de Saude, porque assim o exigiu o seu precario estado de saude.

O Dr. Luiz Franco Foi Victima de Lamentavel Desastre

O dr. Luiz Franco, que é um dos mais illustres advogados do nosso fôro, quando realizava, hontem, á noite uma excursão pelos suburbios em serviço profissional, foi victima de lamentavel accidente.

Caindo do automovel, soffreu

Dr. Luiz Franco

escoriações pelo corpo e teve um braço fracturado.

A noticia desse desastre repercutiu profundamente em nossa sociedade, onde o conhecido causidico só estimas e amizades reune graças ás suas attitudes elegantes de cavalheiro finissimo, "gentleman" perfeito.

O dr. Luiz Franco é tambem inspector-chefe do Departamento Nacional do Trabalho, cargo que desempenha com inexcedivel efficiencia, sendo realmente notaveis os serviços que á frente daquelle departamento da administração publica vem prestando ao paiz.

Os funccionarios da Inspectoria do Trabalho, após o expediente do dia de hoje, irão incorporados á sua residencia, fazer uma visita ao seu chefe querido e testemunhar-lhe pessoalmente o quanto feriu a todos o golpe brutal que attingiu o dr. Luiz Franco.

Surpreendido Quando Collocava o "Despacho"

MATOU A PESSOA QUE O CENSURARA

O individuo Manoel de tal, morador no morro do Salgueiro, gostava de uma moça de nome Iteravina Vasco da Gama, residente por favor na casa de d. Elisa de Souza, á rua de São Christovão n. 433.

Como Iteravina não retribuisse o affecto de Manoel, este resolveu collocar um despacho á porta da amada. Quando, porém, effectuava seu plano, Manoel foi presentido, por um filho de d. Elisa, Orlandino de Souza. O rapaz censurou o procedimento do namorado apaixonado e após violenta discussão foi por este alvejado no ventre com uma bala de revólver, que o prostrou morto.

Perseguido por populares e por um cabo da Policia Militar, o assassino foi preso deante da cancella de S. Christovão, que estava fechada á passagem de um trem, e autuado pelo commissario Magalhães Couto, do 10º districto.

A Excursão do Touring ao Norte

O PROGRAMMA DE FESTAS E DIVERSÕES A BORDO DO "ALMIRANTE JACEGUAY"

O sr. Octavio Guinle, presidente do Touring Club

O Touring Club do Brasil já firmou contrato com uma de nossas melhores "jazz-bands" para seguir no "Almirante Jaceguay", na excursão turistica de maio proximo ao Amazonas.

Está sendo organizado um programma especial de bailes e diversões tendentes a tornar o mais agradavel possivel a estada dos excursionistas a bordo, durante as travessias de porto a porto.

Sabe-se que, em varias das grandes cidades a ser visitadas, os viajantes serão festivamente recebidos, tendo opportunidade de entrar em contacto com a sociedade nortista, nos diversos Estados percorridos.

A experiencia da excursão de 1932 permitte sanar, este anno, as pequenas falhas verificadas e assegurar aos excursionistas de 1934 o maximo de conforto e alegria.

O paquete "Almirante Jaceguay", escolhido para a excursão, é uma das maiores, mais confortaveis e rapidas unidades do Lloyd Brasileiro.

Dispõe de magnificos salões, de uma luxuosa sala de jantar, de "jardim de inverno" e de amplos e agradaveis "decks". Obras especiaes de pintura, asseio e reforma estão sendo ultimadas nesse navio, que seguirá sob o commando do capitão Arnaldo Muller dos Reis officiall que o commandou em 1932, na primeira excursão ao Amazonas, e em 1933 na viagem do chefe do Governo ao Norte.

Já se acham inscriptas, para a excursão numerosas familias, desta capital, de S. Paulo Minas e outros Estados.

E, sendo relativamente pequena a lotação do navio, o Touring Club do Brasil encarece a necessidade de que os interessados assegurem o mais cedo possivel, os seus logares para a viagem.

Casimiras

EM CORTES

Ultimas Novidades

METRO DE OURO

159, ROSARIO, 159

Ultima hora sportiva

A "NOITADA" DE BASKET-BALL DA A. C. D., HONTEM, A' NOITE, NO STADIUM DO TIJUCA TENNIS

Nunca um programma de basketball, com jogos amistosos, despertou tanto interesse como o de hontem á noite, no stadium illuminado do Tijuca Tennis Club, á rua Conde de Bomfim.

Não ha duvida alguma que a festa da Associação dos Chronistas Sportivos mereceu o apoio sincero de tantas pessoas, sendo revestida de pleno brilhantismo. E isso affirmámos devido aos clubs que participaram dos jogos e da organização da festa, confiada ao digno sr. J. Gomes da Rocha, dedicado director geral de sports do Gremio Cajuti.

A festa constou de dois magnificos jogos, dos quaes participaram as equipes do Grajahú, São Christovão, Villa Isabel e C. R. Botafogo.

O TORNEIO DE LANCE LIVRE

Antes do inicio do jogo Grajahú e São Christovão, os palyers Chacon e Jayme, fizeram 25 lances, vencendo Chacon, do Grajahú, com 16 pontos e Jayme, com 13 pontos.

S. CHRISTOVÃO x GRAJAHU'

Sob as ordens dos srs. Manoel R. Santos, fiscal Jacomo Monta, pisaram em campo as seguintes equipes:

S. CHRISTOVÃO: Lobo — Ary (Lobo) — Zézé (Alberto) — Murillo (André) — Jaymo (Macario).

GRAJAHU': Waldo (Lege depois Lefevre) e China — Monteiro (Carnaúba) — Mario — Chacon.

Venceu a equipe do Grajahú por 41 x 14. Mario do Grajahú foi o maior encestador, marcando 20 pontos.

BOTAFOGO x VILLA

Antes do inicio da partida, os players Walter, do Villa e Raul, do Botafogo, disputaram 25 lances livres, vencendo o player Walter, com 15 pontos. Raul, marcou 14 pontos.

Sob as ordens do sr. Arno Franco e fiscal Jacomo, do Tijuca, deu-se inicio ao jogo, estando as equipes assim organizadas:

BOTAFOGO: Jujú — Sylvio (Coelho) — Rosso (Lancote, depois Luciano) — Perú (Raul, depois Rosso e depois Perú) — Oscar.

VILLA: Alvaro (Carijó — Gradim — Pedro (Walter, depois Pedro — Americo — Jairo.

Venceu a equipe do Botafogo por 14 x 12.

Fizeram os tentos do gremio da "estrella solitaria": Oscar 6, Raul 3, Rosso 3, Perú 1 e Luciano 1.

Para Estabelecer Uma Ditadura na Rumania

OS CONSPIRADORES TINHAM PROJECTADO A PRISÃO DO REI CAROL II

Os Officiaes Detidos Vão Ser Julgados Por Um Conselho de Guerra

BUCAREST, 13 (Havas) — De fonte bem informada acabam de ser dados os seguintes pormenores sobre o "complot" descoberto nesta capital no ultimo sabbado.

Daquelle dia, até terça-feira passada, foram presos onze officiaes e treze civis. O chefe destes, tenente-coronel Precup, cujo descontentamento é attribuido a motivos pessoaes, recrutou varios outros officiaes e alguns funccionarios, com os quaes tramou um "complot" contra a corôa e o regime Tratava-se de prender o rei Carol II no momento em que este devia dirigir-se ao patriarchado de Bucarest para assistir á cerimonia religiosa da Paschoa. Preso o soberano, o tenente-coronel Precup trataria de instaurar na Rumania o regime da ditadura. O "complot" foi descoberto na manhã de sabbado, e, logo depois, começaram as prisões. Os officiaes detidos serão julgados por um conselho de guerra, nesta capital, nos ultimos dias da proxima semana.

Carol II

CONTINUAM AS GRÉVES NOS ESTADOS UNIDOS

AS PERTURBAÇÕES NA INDUSTRIA AUTOMOBILISTICA E A AMEAÇA DO PRESIDENTE DOS MINEIROS UNIFICADOS

O Movimento Paredista Declarado em Detroit

NOVA YORK, 13 (Havas) — Nos meios bem informados observa-se que na industria automobilistica subsistem latentes perturbações operarias que ameaçam compromettêr sériamente a trégua estabelecida, ha cerca de quinze dias, pelo presidente Roosevelt.

Em algumas partes da União assignalam-se perturbações intermittentes. Em Philadelphia houve uma dezena de feridos e cerca de sessenta prisõs durante alguns conflictos por occasião da reabertura de uma fabrica de "bonnets".

O mercado de fiação de Rhode Island está entravado pela gréve das operarias que pedem augmento de salarios.

Na região das minas de carvão de Alabama a situação continúa a ser muito tensa. Os grevistas têm atirado sobre os mineiros que se dirigem ao trabalho.

O presidente dos mineiros unificados lançou a ameaça de uma gréve civil naquella região caso os proprietarios das minas continuassem a oppor-se ás medidas propostas pela N. R. A.

Um porta-voz dos proprietarios de minas declarou que estes prefeririam a guerra civil a inclinar-se deante de certas ordens. As minas de Alabama acham-se fechadas desde que a N. R. A. decretou a alta dos salarios.

A GRE'VE DECLARADA EM DETROIT

DETROIT, 13 (Havas) — A partir de hontem á meia noite, declararam-se em gréve trez mil e oitocentos operarios pertencentes a quarenta e cinco fabricas de peças destacadas para automoveis.

Não acompanharam o movimento mil e duzentos operarios de quatro fabricas, que obtiveram por accordos separados augmento de vinte por cento nos salarios e a semana de trinta e seis horas.

Os operarios das usinas Nasha e Kemosha, no Wisconsin, voltaram ao trabalho com as suas reivindicações satisfeitas depois de uma gréve de seis semanas.

Vae ser dispensado do Conselho de Justica

O titular da pasta da Marinha sollicitou providencias ao Juiz Auditor da 1ª Circumscripção Judiciaria Militar, afim de que seja dispensado do Conselho de Justiça da referida auditoria o capitão-tenente Helio Garnier Sampaio, visto ser o mesmo alumno do curso de submarinos, onde a sua frequencia é indispensavel em proveito do ensino.

Officiaes dispensados na Marinha

Pelo ministro da Marinha foram dispensados os seguintes officiaes: capitães de corveta Francisco Barroso Magno do serviço da Directoria do Pessoal da Armada; Manoel Antonio Neves Ferreira das funcções de sub-chefe de machinas do encouraçado "São Paulo" e Manoel Pinheiro do Valle das de chefe de machinas do navio hydrographico "José Bonifacio".